

**RAPPORT MORAL ET D'ACTIVITÉ**

# 2023





# SOMMAIRE

---

RAPPORT MORAL	2
---------------	---

---

<b>01 - LES CHIFFRES-CLÉS DE LA FILIÈRE FORÊT-BOIS</b>	<b>4</b>
--	----------

---

<b>02 - L'INTERPROFESSION</b>	<b>8</b>
-------------------------------	----------

---

<b>03 - PRÉSENTATION DÉTAILLÉE DES AXES DE LA FEUILLE DE ROUTE</b>	<b>16</b>
--	-----------

---

<b>AXE 1 - FÉDÉRER, COMMUNIQUER &amp; SENSIBILISER</b>	<b>18</b>
--	-----------

---

<b>AXE 2 - ANIMER L'ÉCOSYSTÈME DE L'AMONT FORESTIER</b>	<b>26</b>
---	-----------

---

<b>AXE 3 - DÉVELOPPER LA FILIÈRE INDUSTRIELLE EN ÎLE-DE-FRANCE</b>	<b>34</b>
--	-----------

---

<b>AXE 4 - PRESCRIRE &amp; DÉVELOPPER LE BOIS CONSTRUCTION</b>	<b>36</b>
--	-----------

---

<b>AXE 5 - DÉVELOPPER LA DYNAMIQUE DU BOIS ÉNERGIE</b>	<b>44</b>
--	-----------

---

<b>AXE 6 - DÉVELOPPER L'INNOVATION DANS LA FILIÈRE</b>	<b>48</b>
--	-----------

---

<b>AXE 7 - DÉVELOPPER LA FORMATION ET L'ATTRACTIVITÉ DES MÉTIERS</b>	<b>52</b>
--	-----------

---

<b>04 - LISTE DES ADHÉRENTS</b>	<b>56</b>
---------------------------------	-----------

---

# RAPPORT MORAL

L'année 2023 a été marquée par un intérêt accru des professionnels et du grand public vis-à-vis des enjeux de la forêt et du secteur du bois, qui se retrouvent de plus en plus au cœur des préoccupations de transition écologique, d'adaptation au changement climatique et de décarbonation de l'économie, de réindustrialisation et d'emploi local.

Un intérêt accru du côté des professionnels de la filière : le Prix Régional de la Construction Bois a ainsi recueilli 71 candidatures, une hausse de 45 % par rapport à 2022, les Rencontres B to B de la construction bois et biosourcés ont permis la tenue de plus de 250 rendez-vous entre professionnels de la construction bois, et plus de 30 visites furent organisées pour faire découvrir la filière à travers ses forêts, ses sites de production d'énergie, ses chantiers bois, avec un focus particulier autour de la mise en lumière des ouvrages olympiques, véritables démonstrateurs et accélérateurs de la construction bois française.

La barre des 200 adhérents à l'association a été franchie avec 40 nouveaux adhérents, autre signe du dynamisme et de l'intérêt porté à la filière bois francilienne. Cette confiance, ainsi que celle de nos partenaires financeurs, toujours à nos côtés, nous oblige et nous motive pour poursuivre au quotidien nos actions au service des professionnels de la forêt et du bois !

Un intérêt accru de la part du grand public également, avec plus de 5000 franciliens participants au festival Nuits des forêts, et de nombreux visiteurs pour découvrir lors de la Paris Design Week les lauréats du premier Concours Bois Design francilien. L'année 2023 fut aussi celle de la clôture de la Convention Citoyenne initiée en 2022, avec un événement public de restitution puis la publication d'un cahier d'engagements, illustrant les actions proposées par la filière francilienne aux propositions des citoyens sur la préservation et le renouvellement de la forêt, l'utilisation équilibrée de ses ressources, ou encore la nécessité de concerter, informer et former sur la forêt et le bois.

Afin de répondre aux enjeux toujours plus prégnants de gestion et d'adaptation des forêts au changement climatique, un important travail de structuration des actions a été mené en Île-de-France, réunissant tous les professionnels de l'amont forestier. Fibois Île-de-France a ainsi accompagné la Région Île-de-France dans l'Acte 2 de sa Stratégie Régionale Forêt Bois, et participe, aux côtés de la Région, le Centre National de la Propriété Forestière, Fransylva et la Chambre d'Agriculture, au Pacte pour l'avenir des forêts privées franciliennes, qui nourrit l'ambition d'accompagner les pratiques de gestion durable, d'accélérer les projets de renouvellement forestier et d'améliorer la prise en compte des risques en forêt. L'association a également poursuivi son travail de sensibilisation et de formation aux enjeux du bois énergie : utilisation de la ressource, modernisation des équipements, qualité de l'air...

Dans un contexte de crise immobilière, l'accompagnement des maîtres d'ouvrages et maîtres d'œuvre fut plus que jamais d'actualité, à travers l'animation du Pacte bois-biosourcés réunissant désormais 56 signataires, la présence accrue sur les salons de l'immobilier ou encore des travaux de fond sur les coûts et l'impact carbone du bois dans la construction, l'utilisation du bois feuillu ou encore le transport fluvial des matériaux.

Fibois Île-de-France a également renforcé sa présence auprès des entreprises et des organismes de formation sur la problématique de l'attractivité des métiers et des formations. La réalisation d'un diagnostic Emploi et Compétences a ainsi réuni plus de 50 partenaires franciliens autour d'un travail partagé, support d'un plan d'action à déployer en 2024, et nos actions se sont multipliées sur les salons, forums et auprès

des publics scolaires, pour promouvoir plus que jamais les métiers de la filière dans un contexte de tension du marché de l'emploi.

L'année 2024 permettra de poursuivre nos actions, avec une feuille de route structurée autour d'enjeux forts : l'attractivité des métiers, la poursuite de la dynamique du Pacte bois-biosourcés avec la préparation d'un Acte 2 : 2025-2030, la valorisation de la ressource locale autour des filières du feuillu et du réemploi, l'adaptation des forêts et la gestion des risques, l'accompagnement des entreprises dans tous les secteurs de la filière.

Je remercie à nouveau l'équipe de Fibois Île-de-France, qui compte désormais 11 collaborateurs, pour son implication sans faille, ainsi que nos adhérents, financeurs et partenaires pour leur confiance renouvelée.



**PAUL JARQUIN**  
**PRÉSIDENT DE FIBOIS ÎLE-DE-FRANCE**

A handwritten signature in black ink, consisting of the letters 'P.' followed by a stylized 'JF'.



# 01

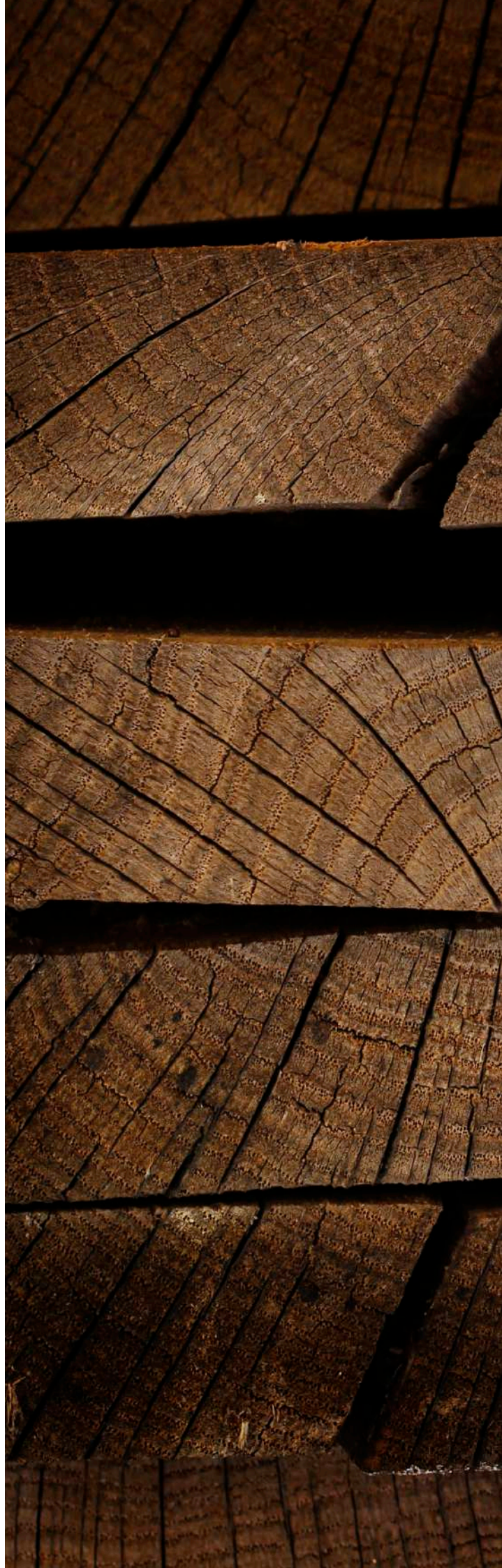





**LES CHIFFRES CLÉS  
DE LA FILIÈRE  
FORÊT-BOIS EN  
ÎLE-DE-FRANCE**



# LES CHIFFRES CLÉS

## La forêt francilienne



**23%**

du territoire francilien est recouvert de forêts



**67%**  
de la surface  
des forêts franciliennes  
est privée

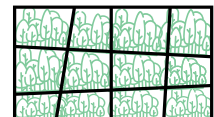

**96%**  
des propriétaires  
détennent  
moins de 4 hectares



**+500 ha**  
de forêt  
entre 2008 et 2017



**94%**  
de la surface forestière  
est composée de feuillus

1 Chêne 2 Frêne 3 Châtaignier



**46%**  
de la surface forestière  
est certifiée PEFC ou FSC

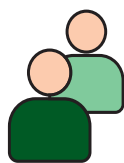

**1 francilien sur 2**  
va en forêt au moins  
une fois par mois



**742 000 m<sup>3</sup>**  
de bois sont prélevés chaque année  
soit 62% de l'accroissement naturel

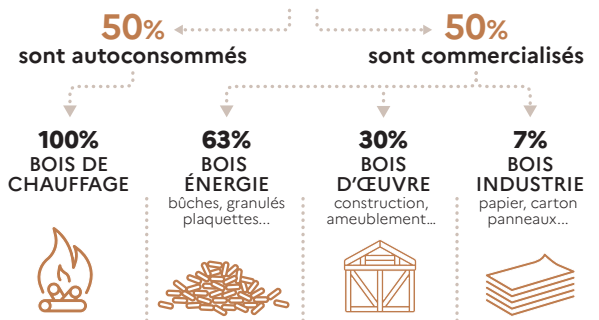

**30%**  
des châtaigneraies pures  
sont dépérissantes  
en Île-de-France



**68%**  
des réservoirs  
de biodiversité  
se situent en forêt



## La transformation

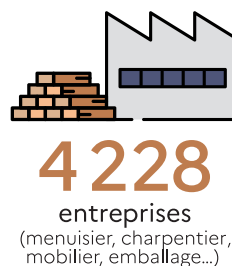
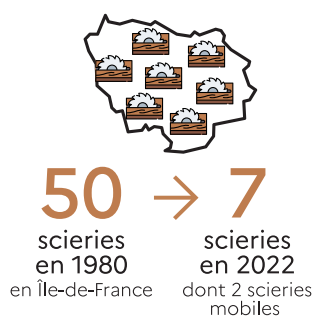

## Le bois énergie

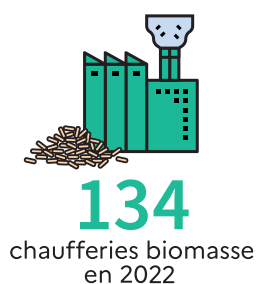

## La construction bois

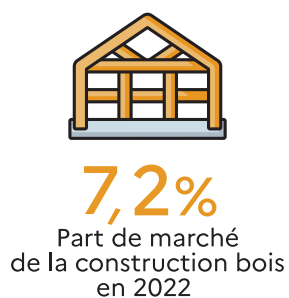
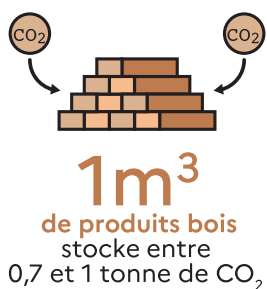

## L'emploi et la formation

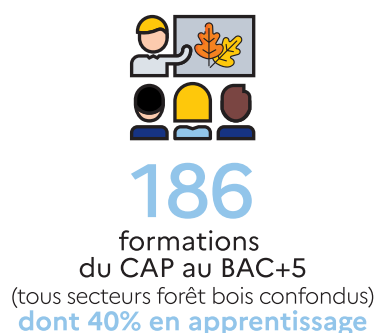

# 02







# L'INTERPROFESSION



# L'ORGANISATION

## LE CONSEIL D'ADMINISTRATION

**PRÉSIDENT : PAUL JARQUIN**

### COLLÈGE RECHERCHE & DÉVELOPPEMENT

- Christophe Mathieu, FCBA — Vice-Président du collège
- Dominique Vignot, Fabrique 21
- Pascal Colne, SCOP Univers Conseil

### COLLÈGE SYLVICULTURE

- Jean-Pierre Piganiol, CRPF — Vice-Président du collège et Secrétaire
- Marc Beatrix, Alliance Forêt Bois / Fransylva
- Nicolas Menou, Experts Forestiers de France - CNIEFEB
- Michel Béal, ONF
- Émilie Parthuisot, Atmosylva

### COLLÈGE 1<sup>ÈRE</sup> ET 2<sup>ÈME</sup> TRANSFORMATION

- Sébastien Meha, Meha Construction Bois — Vice-Président du collège
- Liliane Renard-Bruno, Greenwindow — Trésorière
- Christophe Lemaître, Bouygues Bâtiments Île-de-France
- Bertrand Delaunay, Aux Charpentiers de France
- Éric Walme, INOE

### COLLÈGE ARCHITECTURE ET BÂTIMENT

- Paul Jarquin, REI Habitat — Président du Conseil d'Administration
- Anne Carcelen, Anne Carcelen Architecture — Vice-Présidente du collège
- Remi Decoene, Insitu-A
- Alexandra Rossi, Grand Paris Habitat
- Mathias Romvos, Graam Architecture
- Laurent Girometti, EPA Marne-EPA France
- Margotte Lamouroux, CALQ Architectes
- Jonathan Chemouilh, Demathieu Bard

### COLLÈGE ORGANISATIONS NATIONALES & RÉGIONALES

- Véronique Pappé, Ekopolis — Vice-Présidente du collège
- Clotilde Garraux, URCOFOR Île-de-France
- Christophe Maillet, Île-de-France Nature

## LE CALENDRIER DE LA GOUVERNANCE

### 29 MARS 2023

*Conseil d'administration, en visioconférence*

### 20 JUIN 2023

*Assemblée Générale et Conseil d'administration à la Préfecture d'Île-de-France - 20 juin 2023 - Près de 60 participants*

La séance s'est tenue le 20 juin 2023, ouverte par Marc Guillaume, préfet de la Région d'Île-de-France, préfet de Paris et Paul Jarquin, Président de Fibois Île-de-France.

A l'ordre du jour :

- Présentation des enjeux de la filière forêt bois par Anne-Laure Cattelot, ancienne députée
- Approbation du rapport moral et d'activité 2022 et du Procès-verbal de l'AG de 2022
- Approbation des comptes 2022
- Actualisation des statuts de l'association, dont le changement d'adresse de Fibois IDF
- Election d'un tiers des membres du Conseil d'Administration : élection de Pascal Colné (Scop Univers Conseil), Émilie Parthuisot (Atmosylva), Margotte Lamouroux (CALQ Architectes), Anne Carcelen (Anne Carcelen Architecture), Alexandra Rossi (Grand Paris Habitat), Laurent Girometti (Epa Marne Epa France), Jonathan Chemouilh (Demathieu Bard) et Véronique Pappé (Ekopolis)



### 29 NOVEMBRE 2023

*Conseil d'administration, en présentiel — 26 présents*

À l'ordre du jour : Point d'étape sur les actualités de la filière, retour sur le 2<sup>ème</sup> semestre 2023, présentation de la feuille route 2024 et du budget, visite du chantier du Wood'Up.

# LES ADHÉRENTS

L'interprofession comptait en 2023, **207 adhérents représentatifs de la filière forêt-bois francilienne, soit 47 adhérents de plus qu'en 2022.**

La cartographie des adhérents est disponible sur notre site internet : [www.fibois-idf.fr/annuaire-adherents](http://www.fibois-idf.fr/annuaire-adherents).

Par ailleurs, Fibois Île-de-France est adhérente aux organismes suivants :

- Certification amont forestier : PEFC, FSC,
- Attractivité métiers : Campus de Versailles, ESTP,
- Bois construction : Ekopolis, Echobat, CERC IDF
- Bois énergie : CIBE
- Fibois France.

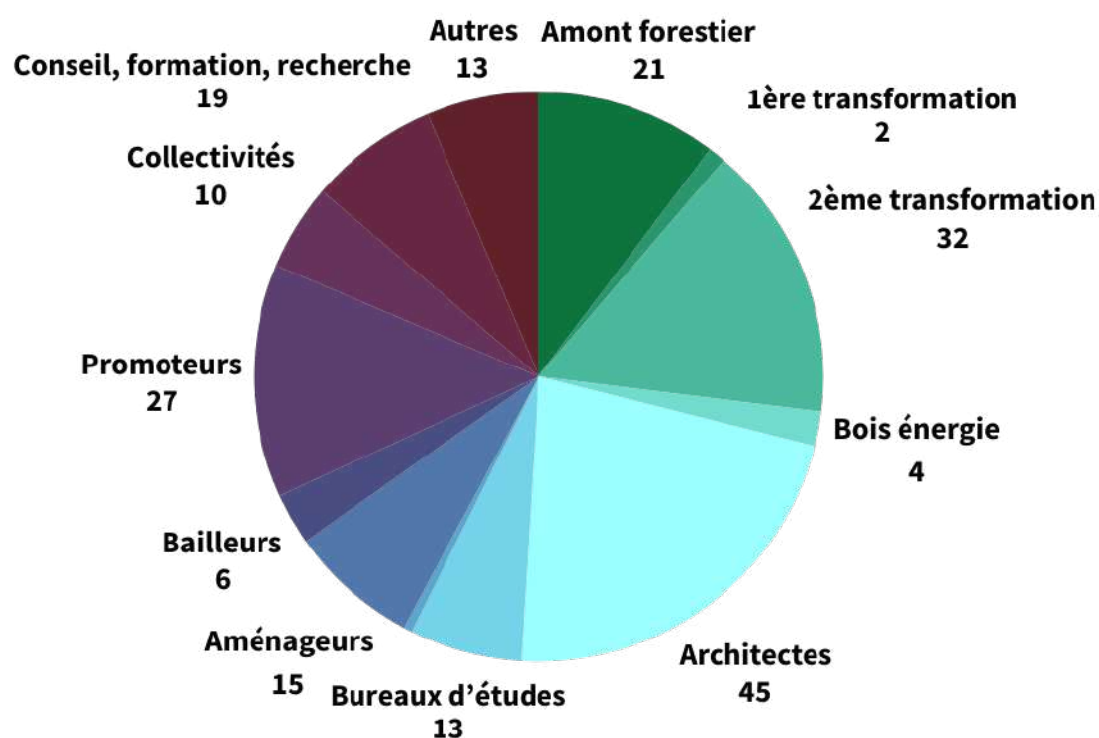

# L'ÉQUIPE

En 2023, Fibois Île-de-France est passée de 10 à 11 personnes dans son équipe permanente. Nous avons accueilli Clélia Lenoble et Marina Offel de Villaucourt au second semestre 2023, en remplacement d'Alec Bickersteth et Scarlett Boiard. Nous avons aussi été accompagnés par Libertad Zamora, en stage pendant 6 mois à nos côtés au poste de « Chargée de mission construction bois » et Jade Housay, initialement en stage pendant 6 mois et qui a ensuite rejoint notre équipe en tant que « Cheffe de projet Emploi, Formation, et Attractivité ».





# FIBOIS FRANCE

Fibois Île-de-France appartient au réseau Fibois France qui fédère et coordonne les douze interprofessions régionales de la filière forêt et du bois.

Fibois France anime 7 réseaux nationaux avec les interprofessions régionales, offrant ainsi un temps d'échange pour discuter et travailler sur des projets communs : amont, première transformation, bois énergie, prescription construction bois, emploi et formation, communication et administration.



Séminaire du réseau Fibois France, 11 et 12 octobre 2023



Fibois Île-de-France a participé en 2023 aux différentes réunions mensuelles et aux séminaires des réseaux nationaux : 1<sup>ère</sup> transformation (17-18 novembre), bois-énergie (1<sup>er</sup>-2 décembre), prescription bois construction (22-23 novembre) et communication (23-24 novembre).

Les 11 et 12 octobre s'est déroulé le séminaire Fibois France, regroupant toutes les interprofessions régionales du réseau Fibois. Ce moment fut l'occasion d'échanger sur nos actualités respectives, nos événements et nos bonnes pratiques.

L'équipe de Fibois Île-de-France a eu l'honneur de remporter cette année le Trophée des Régions, remis en jeu à chaque séminaire national du réseau Fibois France.

## Les Pactes bois-biosourcés en région

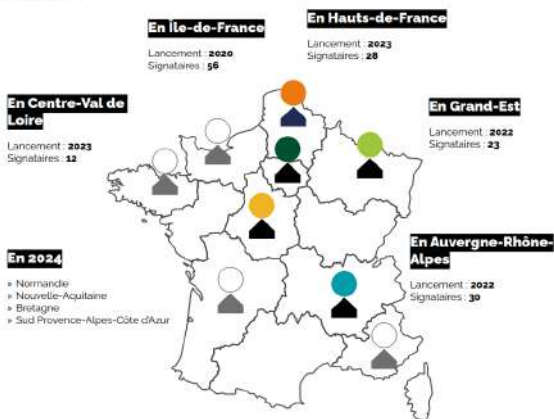

## LE PACTE BOIS-BIOSOURCÉS SE DÉCLINE EN RÉGIONS !

Après un lancement réussi du Pacte bois-biosourcés en région Île-de-France en 2020, le dispositif s'est déployé en 2022 en régions Grand-Est et Auvergne Rhône Alpes, et en 2023 en régions Hauts-de-France et Centre Val-de-Loire. Les différents Pactes comptabilisent désormais **149 signataires régionaux et 3 millions de m<sup>2</sup>** engagés dans la révolution verte du bâtiment en France !

*D'autres pactes sont en préparation pour 2024 : Normandie, Bretagne et Nouvelle Aquitaine.*

# LE FINANCEMENT

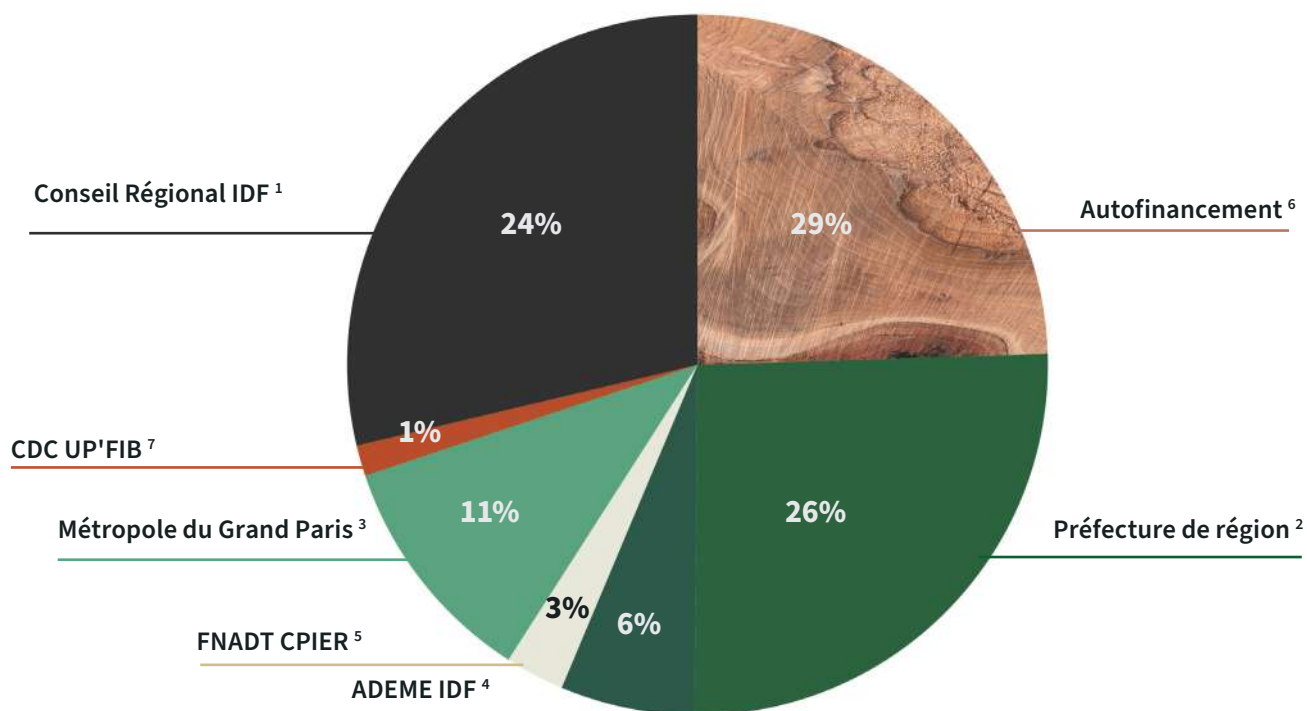

<sup>1</sup> Conseil Régional d'Île-de-France (24%)

<sup>2</sup> La Préfecture de la région Île-de-France (26%) regroupe :

- la DRIAAF Île-de-France : Direction régionale et interdépartementale de l'Alimentation, de l'Agriculture et de la Forêt
- la DRIEAT Île-de-France : Direction régionale et interdépartementale de l'Équipement et de l'Aménagement et des transports
- le FNADT : Fonds National d'Aménagement et de Développement du Territoire

<sup>3</sup> Métropole du Grand Paris (11%)

<sup>4</sup> ADEME Île-de-France : Agence de la transition écologique (6%)

<sup>5</sup> FNADT CPIER (3%) : Fonds National d'Aménagement et de Développement du Territoire (FNADT) au titre du Contrat de Plan État Région(CPIER)

<sup>6</sup> Autofinancement : cotisations des adhérents, prestations, France Bois Forêt... (29%)

<sup>7</sup> CDC UP'FIB (1%)

# LA FEUILLE DE ROUTE

Fibois Île-de-France fédère et représente depuis 2004 les professionnels de la filière forêt-bois en Île-de-France. L'interprofession est un lieu de rencontre, d'échanges et de concertation visant à développer, valoriser et promouvoir l'ensemble de la filière forêt-bois, tout en prenant en compte les aspects sociaux et environnementaux de cette dernière et de sensibiliser le grand public. En 2022, nous avons ajouté un nouvel axe, celui de l'innovation.

La feuille de route de Fibois Île-de-France s'articulait autour des 7 axes suivants :

1. Fédérer, communiquer et sensibiliser
2. Animer l'écosystème de l'amont forestier
3. Développer la filière industrielle en Île-de-France
4. Prescrire et développer le bois construction
5. Développer la dynamique du bois énergie
6. Développer l'innovation dans la filière
7. Développer la formation et l'attractivité des métiers

## FIBOIS ÎLE-DE-FRANCE EN 2023

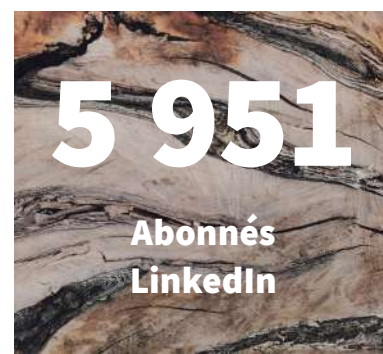



# 03





A photograph of a stack of cut logs, showing the cross-sections of the wood. The logs are piled together, and the background is a blurred forest scene with green foliage and a blue sky. The text is overlaid in the center of the image.

**PRÉSENTATION  
DÉTAILLÉE DES AXES  
DE LA FEUILLE  
DE ROUTE**



# AXE 1

## FÉDÉRER, COMMUNIQUER & SENSIBILISER

Dans la continuité du travail effectué durant l'année 2022, nous avons poursuivi la structuration de notre stratégie de communication et accentué le nombre de publications sur notre site et nos réseaux sociaux. Fibois Île-de-France a communiqué via plusieurs canaux :

### LES NEWSLETTERS

- **12 newsletters**, envoyées tous les premiers mardis du mois à **plus de 2 500 contacts**, avec un taux d'ouverture moyen de 30%. Celles-ci contenaient un condensé de l'actualité de la filière, des informations sur nos actions et événements ainsi que ceux de nos partenaires, un agenda avec les dates clés.
- Des **newsletters spécifiques** avec des envois ciblés ont également été envoyées pour les sujets suivants : invitation à nos événements (restitution de notre convention citoyenne sur la forêt et le bois, Prix Régional de la Construction Bois, visites chantiers, journée adhérent, événement Habiter Bois..) mais aussi pour nos partenariats avec les salons EnerJ-meeting et Passibat'.

### LE SITE INTERNET

En 2023, nous avons publié sur notre site internet **41 pages « actualités »** en page d'accueil et procédé à la remise en forme et l'actualisation de l'arborescence du site et des différentes catégories. Nous avons notamment regroupé les parties « forêt » et « transformation » et rajouté un onglet « Actualités » pour simplifier la recherche pour les internautes.

### LES VISITES

Les visites proposées par Fibois Île-de-France en 2023 ont réuni **plus de 700 participants**, sur les thématiques bois construction (10 visites pour nos adhérents et 6 visites organisées avec des partenaires, ainsi que durant l'événement Habiter Bois), forêts (3 visites) et bois-énergie (2 visites).





## LES RÉSEAUX SOCIAUX



LinkedIn

- **5 951 abonnés\*** soit + 1 185 abonnés
- 228 posts publiés en 2023
- Moyenne de 21 500 impressions par mois
- 50% de la communauté dans les secteurs suivants : architecture et urbanisme (17,2%), construction (11,8%), immobilier (9,7%), administration publique (5,6%), services de conseil en environnement (3,9%)



Instagram

- **1 150\* abonnés**, soit + 249 abonnés
- 25 publications et 177 stories
- Couverture : 18 274



Facebook

- **221 abonnés**, soit + 35\* abonnés
- 57 publications effectuées



Twitter

- **1 543 abonnés\***, soit + 46 abonnés
- 11 306 impressions des tweets



YouTube

- **9 vidéos publiées**
- 3 791 vues cumulées
- Plus de 51 500 impressions, doublées par rapport à 2022

\* chiffres datés de fin décembre 2023

### LE MEILLEUR POST DE L'ANNÉE 2023 Cérémonie du Prix Régional de la Construction Bois



162 réactions  
4 879 impressions  
1 038 clics  
27 republications  
19 commentaires

## LES VISITES

Les visites proposées par Fibois Île-de-France en 2023 ont réuni plus de **700 participants**, sur les thématiques **bois construction** (10 visites pour nos adhérents et 6 visites organisées avec des partenaires), **forêts** (3 visites) et **bois-énergie** (2 visites).

### VISITES BOIS CONSTRUCTION – Plus de 25 visites chantiers :

- Visite pour l'AORIF – 15 personnes
- Visite Vilgénis Massy – 23 personnes
- Visite pour le projet Probois 2 : écoquartier fluvial de l'Île-St-Denis – 15 personnes
- Visite à La Villette – 20 personnes
- Visite du chantier rectorat de l'Académie de Créteil – 26 personnes
- Visites pour la journée interpacte – CAO et Village Olympique
- Visite – Université de Chicago – 20 personnes
- Visite du WOOD UP – 15 personnes
- Visites pour Habiter Bois : 9 visites
- Visite ENPC – Opération Livinx : 32 personnes
- Visites chantiers organisées avec le CNDB : Gare St Denis Pleyel + Parking Treed-it – Groupe Scolaire Paul Langevin – HOSTA – Flat IRON – ZAC des Groues / près de 35 personnes par visite
- Visite du chantier bois du lycée de Meaux – 20 personnes
- Visite chantier Village Nature, Centers Parcs – 10 personnes
- Visite caserne Bourg-la-Reine – 28 personnes
- Visites WOODRISE : siège ONF, école vétérinaire, piscine olympique et maison des projets - 40 personnes



**PRÈS DE 550 PARTICIPANTS  
AUX VISITES CHANTIER EN 2023 !**

### VISITES FORÊTS, avec près de 90 participants cumulés :

- 1 journée adhérent en forêt privée à Amillis
- 2 journées techniques à destination des ETF

### VISITES BOIS-ÉNERGIE :

- Saint-Germain-en-Laye avec l'AREC (45 participants)
- Plénière bois-énergie (33 participants)

Près de 80 participants rassemblés à ces occasions !







## HABITER BOIS - ÉDITION 2023

Fibois Île-de-France a également organisé ou co-organisé, à l'occasion de l'événement Habiter Bois, **19 créneaux de visites** de maisons individuelles et chantiers pour l'événement sur 9 sites.

Habiter Bois est une initiative née en 2017 au sein du réseau Fibois France, afin de **rendre accessible la construction bois auprès du grand public**. En 2023, la 3<sup>ème</sup> édition francilienne d'Habiter Bois a été réalisée en partenariat avec les CAUE (conseils d'architecture, d'urbanisme et de l'environnement) de l'Essonne, du Val-de-Marne et de Seine-et-Marne, ainsi qu'avec Architectes & Particuliers.

### HABITER BOIS EN QUELQUES CHIFFRES :

- Plus de 100 visiteurs en 3 jours
- 9 sites dont 2 chantiers en Île-de-France
- Inscription de chacune des visites sur le site commun Habiter Bois, porté par Fibois France, et sur l'Open Agenda des Journées Nationales de l'Architecture



FRANCE  
BOIS  
2024

### FOCUS : MISE EN VALEUR DES OUVRAGES BOIS RÉALISÉS POUR LES JEUX OLYMPIQUES ET PARALYMPIQUES DE PARIS



Lors de l'année 2023, nous avons eu l'occasion à plusieurs reprises de mettre en avant l'usage du bois au travers de la visite des ouvrages bois réalisés pour les Jeux Olympiques et Paralympiques de Paris 2024.

Nous avons pu notamment faire visiter le Centre Aquatique Olympique, l'écoquartier fluvial de L'Île-Saint-Denis, la maison des projets, et plusieurs lots du Village Olympique et Paralympique. Ces visites s'inséraient dans le cadre du Congrès WOODRISE avec la présence de délégations internationales, de visites organisées pour les membres du réseau des Fibois (signataires des Pacte bois-biosourcés) et pour nos adhérents.

Chiffres clés sur les ouvrages olympiques et paralympiques :

- 29 000 m<sup>3</sup> de bois 100% certifiés
- 45 % de bois français
- 17 demandes d'ATEX instruites
- 29 000 tonnes de CO<sub>2</sub> stockées
- 15 ouvrages olympiques et paralympiques (hors Village des Athlètes)

Le Village des Athlètes, démonstrateur de la massification du bois dans la construction :

- 80 000 m<sup>3</sup> de surfaces de plancher avec du bois en structure
- 200 000 m<sup>3</sup> de surfaces de plancher avec des façades à ossature bois



# CONCERTATION ET SENSIBILISATION : LES TEMPS FORTS

## LES ÉTATS GÉNÉRAUX DE LA FORÊT & DU BOIS

Fibois Île-de-France a organisé en 2022 une convention citoyenne pour la forêt et le bois, rassemblant 20 citoyens tirés au sort, qui ont pu, au terme de journées de formation et d'échanges, rédiger un avis citoyen fort de 26 propositions en novembre 2022.

Après avoir partagé et présenté l'avis citoyen aux professionnels franciliens et aux partenaires institutionnels qui ont été mobilisés durant la démarche, des temps d'échanges spécifiques ont été organisés par Fibois Île-de-France entre janvier et mars 2023 avec chacun d'entre eux (Etat, Région, PNR Gatinais, ONF, MGP, Agrofile, FNE, Île-de-France Nature, Nuits des Forêts, Nature et Société, CRPF, Chambre d'agriculture, Fransylva, Département 94, Département 78, Ademe.).

Le mardi 21 mars 2023 a eu lieu la **restitution publique de l'avis citoyen issu de cette convention, au siège de l'Office national des forêts (ONF) et à l'École nationale vétérinaire d'Alfort**, en présence de Marc Guillaume, préfet de région d'Île-de-France et de Yann Wehring, vice-président de la Région Île-de-France à la transition écologique, au climat, la biodiversité et l'économie circulaire. **Cette restitution s'inscrivait dans le cadre de la Journée internationale des forêts et a réuni 130 personnes.**

La restitution s'est articulée autour de **3 tables rondes**, animée par l'équipe de Res publica, réunissant citoyens de la convention et professionnels de la filière :

- **La forêt comme espace à préserver et réserve de biodiversité**, avec Gaël Legros du Centre Régional de la Propriété Forestière (CRPF), Juliette Faivre d'Île-de-France Nature, Matthieu Delcambre de l'URCOFOR et deux citoyens ayant participé à la convention citoyenne.
- **Une utilisation équilibrée de la ressource forestière**, avec Paul-Emmanuel Huet de PEFC France, Sébastien Meha de Meha Construction Bois, Scarlett Boiardi de Fibois Île-de-France et deux citoyens de la convention citoyenne.
- **La nécessité de concerter, informer et former sur la forêt et le bois**, avec Michel Béal de l'ONF, Antoine Le Manchec de France Nature Environnement, Clara Anguenot des Nuits des Forêts et deux citoyens de la convention citoyenne.



DÉCOUVREZ LA VIDÉO  
DE RESTITUTION



Afin de donner suite à l'avis citoyen et aux 26 propositions formulées par les citoyens, Fibois Île-de-France a organisé des temps d'échanges avec ses partenaires pour donner une réponse globale à cet avis, en reprenant les engagements des partenaires et de l'interprofession quant aux propositions citoyennes.

**Ces retours constituent un cahier d'engagements, que nous avons partagé au mois de novembre 2023.**

Chaque proposition citoyenne y est présentée sur une page, avec, en regard, les retours réunis par Fibois Île-de-France. En 2024, nous allons poursuivre le travail initié, en réalisant un suivi du cahier d'engagements et des initiatives mises en place en réponse à l'avis citoyen.



DÉCOUVREZ LE CAHIER D'ENGAGEMENTS



Photographie de Camille Singer

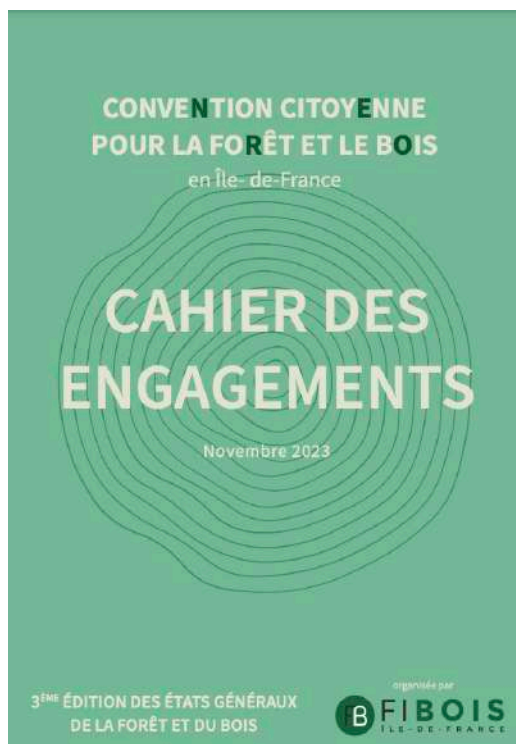

En plus des retours qualitatifs sur les propositions citoyennes, portant notamment sur leurs déclinaisons opérationnelles sur le territoire francilien, Fibois Île-de-France a étudié les propositions au regard de 3 critères : faisabilité réglementaire, faisabilité organisationnelle et financière, effet de levier filière. La note obtenue pour ces 3 critères permet de **prioriser les propositions selon trois niveaux** : « un arbre, deux arbres, trois arbres ».

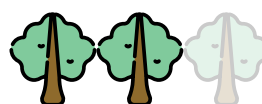

Convention citoyenne réalisée avec le soutien de **La préfecture de région d'Île-de-France, la Région Île-de-France et la Métropole du Grand Paris.**

**Les partenaires institutionnels et les professionnels mobilisés dans le cadre de la convention citoyenne** : Office national des forêts, Fransylva, Centre Régional de la Propriété Forestière Île-de-France, Union régionale des collectivités forestières d'Île-de-France, Île-de-France Nature, Entrepreneurs des Territoires Île-de-France, INOE, Ville de Paris, CALQ, Linkcity, École Supérieure du Bois, Parc Naturel Régional Haute-Vallée de Chevreuse, Parc Naturel Régional du Gâtinais Français, Chambre d'Agriculture de région, Institut Paris Région, France Nature Environnement Île-de-France, AgroParisTech, Meha Construction Bois.



## LES NUITS DES FORÊTS - 4<sup>ÈME</sup> ÉDITION

Le festival « Nuits des forêts » s'est tenu en 2023 du 9 au 18 juin. Au niveau national, plus de 1 200 événements prenaient place sur plus de 200 forêts et sites partout en France, réunissant 20 000 participants.

**En Île-de-France, 38 forêts et sites ont fait partie de la programmation de l'édition régionale** (forêts publiques et privées, scieries, lieux artistiques...) en accueillant des événements qui ont réuni **près de 6 000 participants durant cette 4<sup>ème</sup> édition**, contre 4 000 en 2022.

Lors du festival, nous avons organisé une journée dédiée à nos adhérents, en forêt à Amillis en Seine-et-Marne, pour aborder les sujets d'adaptation au changement climatique, d'emplois et d'utilisation du bois feuillu.

L'édition 2023 a généré **plus de 711 retombées presse au national** (contre 571 en 2022 - +25%) avec 11 télévisions, 65 radios, 306 parutions web et 318 parutions print.





## LA CONTRIBUTION DE LA FILIÈRE À LA STRATÉGIE RÉGIONALE DE LA FORÊT ET DU BOIS

Fibois Île-de-France a organisé une consultation auprès de ses adhérents pour adresser à la Région Île-de-France une contribution synthétique des acteurs de la filière francilienne aux travaux d'élaboration de l'**Acte 2 de sa Stratégie Régionale de la Forêt et du Bois (SRFB)**, votée au second semestre 2023.

Les thématiques étudiées concernent l'ensemble des sujets de la filière forêt-bois, depuis l'amont forestier jusqu'aux usages du bois pour la construction et pour l'énergie, que ce soit pour les acteurs industriels ou pour les acteurs de l'aval de la filière.

Yann WEHRLING, Vice-Président en charge de l'environnement à la Région Île-de-France a déclaré :

“ Les forêts sont d'incalculables puits de carbone et apportent une contribution majeure à l'atténuation du réchauffement climatique dont la Région Île-de-France a fait une de ses priorités. Mais elles sont aussi très menacées par les effets du changement climatique qui apporte avec lui sécheresse et pathologies nouvelles. La sauvegarde et l'adaptation des massifs franciliens, publics et privé, est une priorité du Plan régional d'adaptation au Changement Climatique adopté l'année dernière. Ce deuxième acte de la Stratégie Régionale Forêt-Bois lui donne une traduction opérationnelle pour préserver et repeupler cet immense patrimoine, véritable poumon de la région. ”

Photographies prises lors de l'édition 2023 des Nuits des Forêts





## AXE 2

# **ANIMER L'ÉCOSYSTÈME DE L'AMONT FORESTIER ET DE LA PREMIÈRE TRANSFORMATION**

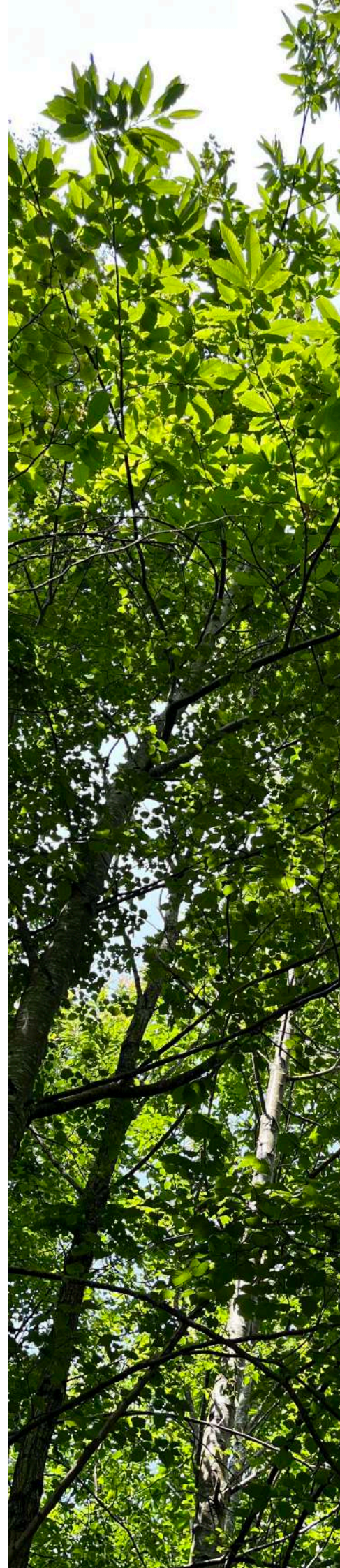





## **ACCOMPAGNER À LA GESTION DURABLE ET MULTIFONCTIONNELLE DES FORÊTS FRANCILIENNES**

### **CONCERTEZ LES ACTEURS RÉGIONAUX DE L'AMONT FORESTIER SUR LES GRANDS ENJEUX DE FILIÈRE**

En 2023, Fibois Île-de-France a organisé et animé 4 comités de pilotage « Amont forestier » réunissant l'ensemble des adhérents de l'amont de Fibois Île-de-France :

- 18/01/2023 : Thématique : "Concertation des acteurs de l'amont forestier". Ce comité de pilotage visait à **faire remonter au Conseil régional les enjeux prioritaires et partagés de la filière**, en vue du renouvellement de sa stratégie régionale forêt bois.
- 18/04/2023 : COPIL sur la question des **Entrepreneurs de Travaux Forestiers (ETF)** et du contexte particulier avec l'Office Français de la Biodiversité ; **groupe de travail adaptation des forêts au changement climatique**, emploi et formation de la filière amont.
- 19/06/2023 : COPIL exceptionnel élargi aux pouvoirs publics franciliens dans le but de **présenter la Stratégie régionale forêt bois de la région Île-de-France et les dispositifs permettant de mobiliser des fonds privés pour le financement d'opération sylvicoles** (Un immeuble Une forêt, Sylv'acctes, Coopérative Carbone).
- 13/10/2023 : Thématique "**Actualités de l'amont**" : adoption de l'Acte 2 de la "Stratégie Régionale Forêt Bois" et des Dispositifs d'Accompagnement pour l'amont forestier, présentation du cahier d'engagements de la Convention Citoyenne de Fibois Île-de-France, bilan de l'étude de diagnostic des emplois et compétences de la filière, présentation de la démarche du groupe de travail gestion des risques mise en œuvre par Fibois Île-de-France.





## PACTE FORÊT PRIVÉE

Dans le cadre du renouvellement de la Stratégie Régionale Forêt Bois (SRFB) portée par le conseil régional IDF, et dans la continuité du Livre blanc de la forêt privée, co-rédigé en 2021 par Fibois IDF, Fransylva, le CNPF (Centre National de la Propriété Forestière et le Groupe de Développement Forestier d'Île-de-France, des réunions de travail associant également la Chambre d'Agriculture IDF ont été tenues en février, mars et avril avec les élus et les services de la Région Île-de-France.

Ces échanges ont abouti à l'élaboration d'un **PACTE pour l'avenir des forêts privées franciliennes**, (signataires : Région IDF - CNPF - CRA - FRANSYLVA et FIBOIS IDF) comportant trois volets :

- Augmenter les surfaces de forêt privées bénéficiant de pratiques

de gestion durable intégrant les enjeux d'adaptation au changement climatique.

- Participer au déploiement du fonds forestier francilien en contribuant à l'expérimentation de la démarche portée par l'association Sylv'acctes.
- Prévenir et traiter les risques, notamment incendie, ainsi que les conflits avec les riverains et usagers des forêts.

Ce PACTE a été signé le 30 novembre 2023 par l'ensemble des parties prenantes, à l'issue d'un après-midi de visites en forêt privée (forêt de Rémi Foucher à Amillis), au sein d'une entreprise de seconde transformation (Bois et Toits) puis sur le chantier d'extension du lycée de Meaux.



De gauche à droite, Pascale Dufour - Présidente de la Commission Economie Filières à la Chambre d'Agriculture IDF, François de Curel - élu régional du CNPF, Yann Wehring - VP de la Région IDF, Rémi Foucher - Président de Fransylva IDF et Paul Jarquin - Président de Fibois IDF.



## FIBOIS ÎLE-DE-FRANCE MEMBRE SOCIÉTAIRE DE LA COOPÉRATIVE CARBONE PARIS & MÉTROPOLE DU GRAND PARIS

Fibois Île-de-France est devenu membre sociétaire de la Coopérative Carbone Territoriale lancée par la Métropole du Grand Paris et la Ville de Paris, et a été élu au sein du Conseil Coopératif lors de la première Assemblée Générale le

13 juin 2023. Fibois Île-de-France a participé aux travaux de cadrage du fonctionnement de la Coopérative : rédaction de la charte des valeurs, critères de sélection des projets forestiers, etc.







## CONTRIBUER À LA GESTION DURABLE ET MULTIFONCTIONNELLE DES FORÊTS FRANCILIENNES ET A LEUR RENOUVELLEMENT

Fibois Île-de-France pilote ou accompagne différents dispositifs visant à contribuer au financement de projets de renouvellement forestier, en priorité sur le territoire régional.

### PLATEFORME POUR L'AVENIR DE LA FORÊT FRANCILIENNE : PLANTONS DES ARBRES



En février 2022 a été mise en ligne la plateforme « **Plantons des arbres** », développée par Fibois France, en partenariat avec l'ensemble des Fibois régionaux. Sous la forme d'une plateforme en ligne, « Plantons des arbres » contribue à la plantation et au renouvellement des arbres et des forêts françaises. À destination des entreprises, collectivités, citoyens et porteurs de projets, cette plateforme est un nouvel outil incitatif permettant d'œuvrer à une gestion forestière durable.

Celle-ci a été mise à jour en 2023, avec l'**ajout de nouveaux dispositifs d'accompagnement à destination de forestiers** : C+for et Néosylva. De plus, des articles sont publiés chaque mois sur le site, sur les grands enjeux de la filière amont (adaptation au changement climatique, forêts public/forêts privées...).

### ACCOMPAGNEMENT DE LA RÉGION ÎLE-DE-FRANCE POUR LA DÉMARCHE "SYLV'ACCTES"

Fibois Île-de-France a également accompagné la Région Île-de-France dans la **déclinaison opérationnelle du Fonds pour l'adaptation de la forêt au changement climatique**, avec la **préfiguration de l'expérimentation « Sylv'acctes »** sur le territoire francilien :

- Présentation de Sylv'acctes en COPIL et organisation d'un COPIL exceptionnel dédié à la démarche ;
- Coordination avec les acteurs de la forêt privée (Fransylva, CRPF, Chambre d'agriculture, Experts forestiers) ;

- Accompagnement à la sélection de territoires pour l'expérimentation (partage de données, retours des territoires...).



## DEUX JOURNÉES TECHNIQUES DÉDIÉES AUX ENTREPRISES DE TRAVAUX FORESTIERS



28 juin 2023. Visite en forêt privée



17 octobre 2023. Visite en forêt départementale dans le 78

La première journée technique s'est tenue le 28 juin aux Marêts, en partenariat avec **EDT Île-de-France** et **l'ONF**, et a réuni 25 participants :

- Matinée en salle avec des présentations sur les **actualités de réglementation des espèces protégées et des travaux forestiers** (CNPF et FNEDT), la procédure de dématérialisation des factures sur chorus pro (ONF), les aides à destination des ETF et exploitants et la présentation de l'annuaire ETF (Fibois IDF et EDT).
- Après-midi : Visite dans une forêt privée gérée en futaie irrégulière et présentation réalisée par un expert forestier de Prosilva, association de forestiers réunis pour promouvoir une "sylviculture mélangée à couvert continu", discussion autour des spécificités de gestion des parcelles.

La seconde journée technique, organisée avec EDT-Île-de-France, s'est tenue le 17 octobre à Bullion dans les Yvelines, avec 30 participants, dont 8 élèves en bac pro Forêt du CHEP 78.

- Matinée en salle avec différentes présentations concernant les **obligations légales des entreprises et l'embauche de personnes d'origines étrangères – DRIETTS**.
- Après-midi en forêt départementale : visite d'un chantier réalisé par la Brigade Verte, et présentation de la gestion mise en place par le Conseil Départemental du 78.

## ANNUAIRE DES ENTREPRENEURS DE TRAVAUX FORESTIERS EN ÎLE-DE-FRANCE

Un **annuaire des entrepreneurs de travaux forestiers en Île-de-France** a été réalisé en partenariat avec EDT Île-de-France et PEFC.

Après un travail de collecte des données et de mise en page, l'annuaire a été publié en décembre sur le site de Fibois Île-de-France, avec 19 entreprises recensées. Une mise à jour annuelle sera effectuée.



← Scannez-ici pour découvrir l'annuaire !



Enfin, nous avons accompagné deux entrepreneurs de travaux forestiers, **SKA Bois** et **la Société Jarno**, dans le dépôt de leur dossier pour le volet 2 de l'AMI ESPR (soutien aux entreprises réalisant des travaux forestiers pour investir dans équipements performants et respectueux des sols) porté par l'ADEME en avril 2023 (explication de l'appel à projet, accompagnement au dépôt de la demande d'aide en ligne...).



# PROMOUVOIR UNE GESTION FORESTIÈRE EXEMPLAIRE ET PROMOUVOIR LA CERTIFICATION DURABLE

## PARTENARIAT AVEC LES ORGANISMES CERTIFICATEURS PEFC & FSC

Nous travaillons en partenariat avec les organismes de certification PEFC et FSC, afin d'**accompagner la certification de nouvelles forêts et de nouvelles entreprises dans une logique de traçabilité impactant toute la chaîne de production du bois**. A ce titre, PEFC et FSC ont pu participer à différents événements organisés par l'association au cours de l'année : intervention de PEFC en marge de la convention citoyenne et de journées ETF, interventions des deux organismes lors de la première journée Interpactes Bois Biosourcés en juin...

Un partenariat plus approfondi avec PEFC nous a permis de mener d'autres actions communes, comme la **rédaction d'une note d'opportunité à destination des propriétaires forestiers privés pour les inciter à se certifier** (diffusion prévue en 2024), ou la co-élaboration, avec EDT IDF, de **l'annuaire des entrepreneurs de travaux forestiers**.



## LE TROPHÉE DES FORÊTS D'ÎLE-DE-FRANCE

En 2023 nous avons co-organisé la **première édition du Trophée des forêts d'Île-de-France avec Fransylva Île-de-France et l'URCOFOR**. Ce concours a pour objectif de mettre en lumière, sur le territoire francilien, des initiatives forestières exemplaires, innovantes ou remarquables portées par des collectivités.

Ces dernières peuvent candidater dans 3 catégories : **Biodiversité, Bioéconomie et Sensibilisation et Concertation**.

Pour cette première édition, on dénombre **3 lauréats et 2 coups de cœur du jury** ! Les prix ont été remis aux lauréats à l'occasion du premier congrès de l'URCOFOR IDF qui s'est tenu le 10 novembre à Villabé en Essonne.



### CATÉGORIE SENSIBILISATION ET CONCERTATION :

**Communauté urbaine Grand Paris Seine & Oise** : projet de remembrement forestier et d'augmentation des surfaces forestières disposant d'un document de gestion durable.

**Coup de cœur** : Département du Val-de-Marne : Outiller les communes pour une meilleure valorisation des lisières forestières avec notamment l'élaboration d'un guide sur la végétalisation urbaine en lien avec les milieux forestiers.



### CATÉGORIE BIODIVERSITÉ :

**Syndicat Intercommunal de l'Amont de la Bièvre** : réhabilitation du domaine de Montéclin en un lieu d'expérimentation de la gouvernance sylvicole en période de crise.

**Coup de cœur** : Ville de Saint-Michel-sur-Orge : Réhabilitation du bois du quartier du bois des Roches. 2 forêts de 10ha au cœur d'un quartier de 10.000 habitants.



### CATÉGORIE BIOÉCONOMIE :

**Ville de Trilport** : Production de mobilier urbain en bois feuillu francilien, en partenariat avec le Conseil d'Architecture, d'Urbanisme et de l'Environnement de Seine-et-Marne (CAUE 94).



De gauche à droite : Gaël Legros - CNPF, Michel Béal - ONF, Juliette Faivre - IDF-Nature, François de Curel - CNPF, Olivia Jarny-Fibois-IDF, Rémi Foucher - Fransylva, Marion Vergeylen - AMIF, Marc Feugère - URCOFOR, Elodie Migot - Région IDF



## RÉDUIRE L'IMPACT CARBONE DU SECTEUR DE L'AMÉNAGEMENT URBAIN VIA LE PROGRAMME « UN IMMEUBLE, UNE FORÊT »

5 projets forestiers ont été déployés en 2023 dans le cadre de la démarche « Un Immeuble Une Forêt » et de l'opération pilote Wood'Up réalisée par REI Habitat, et en partenariat avec Atmosylva en charge d'organiser les projets forestiers.

4 projets sont situés en Île-de-France dans un rayon de 60km autour du chantier du Wood'Up :

- deux projets de reboisement en Seine-et-Marne avec une expérimentation menée sur la chalarose du frêne (en partenariat avec l'INRAE)

- un projet de reboisement d'une forêt incendiée dans l'Essonne.
- un dernier projet de boisement d'une parcelle en friche dans le Val d'Oise.

Ces projets forestiers sont l'occasion de réaliser des expérimentations (sanitaires, diversification d'essence...) et de produire des co-bénéfices envers la biodiversité ou encore la préservation des sols.



Expérimentation chalarose du frêne à Amilly en Seine-et-Marne (77)



Chantier de reboisement à Richarville (91)

## L'ADAPTATION DES FORÊTS AU CHANGEMENT CLIMATIQUE

Le 18 avril 2023, un Comité de pilotage a été organisé autour de la thématique « Adaptation des forêts au changement climatique. Il est ressorti de celui-ci **une attente forte des professionnels quant à la question de la gestion de crises** (incendie, tempête, sanitaire et sécheresse) : faire le constat des familles de crises possibles, faire le point sur les dispositifs existants, partager les besoins et attentes de la filière.

Ainsi un groupe de travail « gestion de crise », rassemblant l'État, la Région, l'ONF, Île-de-France Nature, le CRPF,

Fransylva, les Experts Forestiers de France, les Conseils Départementaux du 78 et du 77, la Chambre d'agriculture, Alliance Forêt Bois, NSF2A, et l'Institut Paris Région s'est tenu le 14 septembre 2023. Pour donner suite à cette première réunion, plusieurs réunions thématiques ont été initiées, sur l'accompagnement des propriétaires privés en situation de crise, l'accompagnement des travaux forestiers en situation de crise, et les questions de données et de cartographie.

## PARTICIPATION À LA RÉVISION DE CHARTES FORESTIÈRES TERRITORIALES

En 2023, Fibois Île-de-France a participé à plusieurs comités de pilotage et comités techniques dans le cadre de :

- **La charte forestière de Sénart** : participation au comité partenarial le 25 mai 2023, et à l'évènement de signature de la charte le 27 novembre 2023.
- **La charte forestière de l'Arc boisé** : participation aux groupes de travail "lisières" et "expansion de la

forêt" le 10 janvier 2023, ainsi qu'au groupe de travail animation et biodiversité le 28 et 29 septembre 2023.

- **La charte forestière du Parc Naturel Régional du Gâtinais** : participation au groupe de travail forêt du 9 février 2023, et à l'atelier de travail sur la révision de la charte le 23 novembre 2023.



## PARTICIPATION À L'ASSEMBLÉE GÉNÉRALE DE L'ASSOCIATION DES POPULICULTEURS D'ÎLE-DE-FRANCE

Fibois Île-de-France a assisté le 27 octobre 2023 à la **première assemblée générale de l'association des Populiculteurs d'Île-de-France**, dans le Sud Seine-et-Marne, un bassin populiicole historique de la région. Durant cette matinée, un carnet d'adresse à destination des populiculteurs a pu être partagé et une présentation sur la fiscalité forestière du peuplier a été réalisée par le CNPF.



Crédit : Roxanne Asselin / Atlanbois

## COMMUNIQUER ET SENSIBILISER SUR LA GESTION ET LES ENJEUX DES FORÊTS FRANCILIENNES

### PARTICIPATION À LA SENSIBILISATION DES PUBLICS LORS D'UN "JEUDI PÉDAGOGIQUE" ORGANISÉ AU PARC NATUREL RÉGIONAL DU GÂTINAIS

Fibois-Île-de-France a participé le 14 décembre à un jeudi pédagogique organisé par le Parc Naturel Régional (PNR) du Gâtinais. Cette réunion ouverte au public usagé du PNR était l'occasion d'**échanger sur les enjeux forestiers actuels**. En partenariat avec l'**ONF** et l'**ENS91**, nous avons pu présenter les chiffres clés sur la filière forêt-bois francilienne à l'aide d'un quizz et sensibiliser les participants aux enjeux régionaux de la filière forêt-bois. Cette intervention vient en réponse aux demandes de **sensibilisation des citoyens** rédigées lors de la convention citoyenne pour la forêt et le bois en Île-de-France.



## RÉPONSE À L'APPEL À MANIFESTATION D'INTÉRÊT "DÉMARCHES DE CONCERTATION TERRITORIALE POUR VALORISER LA MULTIFONCTIONNalité DES FORÊTS"

Dans le cadre de l'AMI « **Démarches de concertation territoriale pour valoriser la multifonctionnalité des forêts** » porté par le **Ministère de l'écologie et le Ministère de l'agriculture**, fin février 2023, une candidature commune a été portée par l'ONF en chef de file, avec Île-de-France Nature, Fibois IDF et le CNPF, le

CD77, Seine et Marne Environnement, l'URCOFOR IDF et la Fédération des chasseurs du 77. Le projet portant sur la mise en place d'initiatives locales de concertation dans les forêts seine et marnaises a été retenu et sera déployé en 2024 et 2025.

## FAIRE CONNAÎTRE LA SYLVICULTURE, LA GESTION ET LES PROBLÉMATIQUES EN LIEN AVEC LA FORÊT, DIRECTEMENT SUR LE TERRAIN

Différents **temps de visite en forêt** ont permis de présenter des problématiques de gestion forestière et des initiatives variées, lors des **journées techniques ETF ou de la journée adhérents** : déroulement d'une coupe de bois, gestion en futaie irrégulière, mesures d'expérimentation, mesures de protection

de la biodiversité, formation de travailleurs forestiers en réinsertion... L'occasion de **donner la parole à différents partenaires** : Fransylva, EDT-IDF, Selvans, CNPF, ONF, LPO, Atmosylva, le Département du 78, ainsi que des professionnels formateurs dans les établissements CFPPA Bougainville et CHEP 78.

## AXE 3

# DÉVELOPPER LA FILIÈRE INDUSTRIELLE EN ÎLE-DE-FRANCE

## ACCOMPAGNER LES AMÉNAGEURS ET COLLECTIVITÉS ET L'IMPLANTATION D'ENTREPRISES SUR LE TERRITOIRE

Fibois Île-de-France a poursuivi entre janvier et juin 2023 le **pilotage de l'accompagnement des 5 projets lauréats de l'AMI « Booster des filières de construction Bois et Biosourcés »** de la Région Île-de-France, Enova, Francipaille, Ecoxia, Wall'Up et Positive Home.

En complément, **10 entreprises ont été accompagnées durant l'année**, pour des échanges sur leurs perspectives de développement, des conseils quant aux financements possibles, ou des mises en relation.

Par ailleurs, Fibois Île-de-France a suivi l'avancement de deux projets en phase de développement, structurants pour la filière bois industrielle : **l'éco-pôle de Carrières-sous-Poissy**, avec un projet ambitieux d'implantation de plusieurs entreprises de la filière réunies autour d'INOE sous le nom de Ligno Vallée, et **l'Ecopark de Champlan** porté par la Communauté d'Agglomération Paris Saclay et visant à accueillir des entreprises et établissements de formation du secteur de l'éco-construction et des matériaux biosourcés.

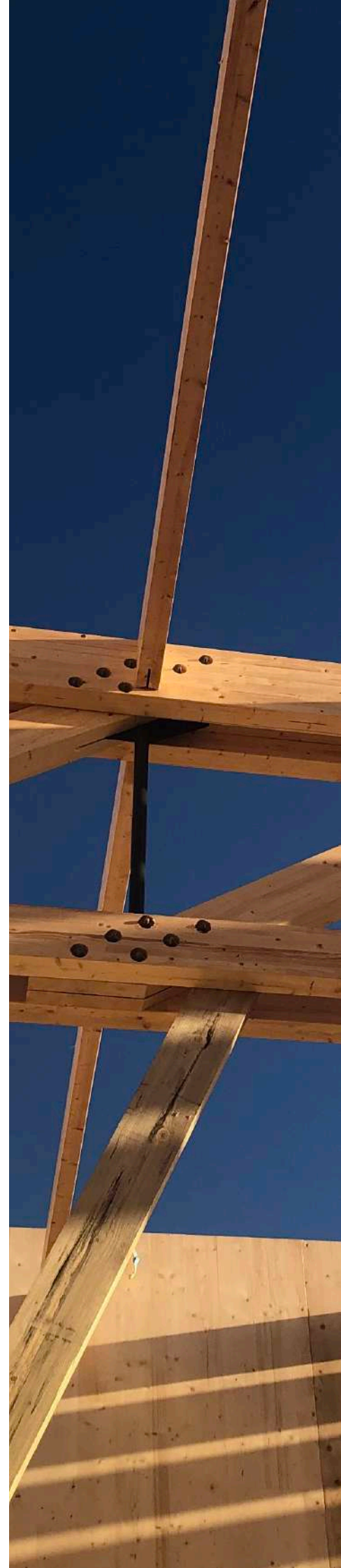



## LES RENCONTRES BTOB DE LA CONSTRUCTION BOIS ET BIOSOURCÉS

Fibois Île-de-France a organisé le jeudi 16 novembre 2023, en partenariat avec la CCI Business Grand Paris, FFB Île-de-France Est, FFB Île-de-France 78-91-95 et la Chambre des Professionnels du Bois, la **troisième édition des Rencontres BtoB de la construction bois et biosourcée en Île-de-France**.



L'objectif de ces rencontres est de **permettre aux professionnels de la filière bois, de la construction et de l'immobilier de se rencontrer**, et plus spécifiquement d'accompagner les signataires du Pacte bois-biosourcés dans leurs engagements pour la construction bois sur le territoire francilien, pour que ceux-ci puissent prendre connaissance de l'écosystème des entreprises de la construction bois intervenant dans la région.

Lors de cette troisième édition en format digital, **263 rencontres ont été générées avec un total de 115 participants, représentant 91 entreprises et structures** dont :

- 18 architectes
- 15 promoteurs
- 25 acteurs de la deuxième transformation du bois
- 5 aménageurs franciliens



## AXE 4

# PRESCRIRE ET DÉVELOPPER LE BOIS CONSTRUCTION

### LES VISITES

Des visites d'opérations en chantier ou récemment livrées sont organisées régulièrement et proposées à l'ensemble de notre réseau d'adhérents, obtenant un franc succès et rassemblant à chaque fois près d'une vingtaine d'adhérents.

#### **Visite Vilgénis, La Cerisaie à Massy (91) – env. 25 participants / 18 janvier 2023 - Photographie n°1**

Visite de chantier de l'opération « La Cerisaie » : 3 plots pour 51 logements bois sur la ZAC Vilgénis de Massy. La structure est en poteaux-poutres bois et plancher à solivage traditionnel, et se déploie jusqu'à R+6 sur certains plots.

Aménageur : Paris Sud Aménagement / MOA : Interconstruction / MOE : KOZ Architectes / BE : SEMAF / Entreprise : CUILLER / Autres : QCS Service, VRD BASE

#### **Visite organisée pour l'AORIF d'une opération d'ELOGIE-SIEMP de la ZAC Le Bourget – 15 participants / 17 février 2023**

#### **Visite du bâtiment d'exploitation du Parc et de la Grande Halle de la Villette à Paris 19<sup>ème</sup> – 20 participants / 20 avril 2023 - Photographie n°2**

Visite chantier du bâtiment mixte bois-béton du bâtiment d'exploitation du Parc et de la Grande Halle de la Villette (bureaux et ateliers de travail). La structure poteaux-poutres bois permet une portée jusqu'à 12 mètres dans l'espace commun central, dégageant ainsi un large plan à rez-de-chaussée.

MOA : l'Établissement public du parc et de la grande Halle de la Villette, l'Opérateur du patrimoine et des projets immobiliers de la Culture / MOE : Atelier du Pont, Architecte et Architecte d'intérieur / BE : EVP, Plan 02 / Entreprise : Briand Construction Bois

#### **Visite du Pôle Académique, Rectorat de l'Académie de Créteil (94) – env. 25 participants / 8 juin 2023 - Photographie n°3**

Visite chantier du nouveau pôle académique de Créteil : le bâtiment en structure mixte béton et poteaux-poutres bois prend place sur la ZAC du triangle de l'Échât. Plusieurs espaces se déclinent en intérieur et en extérieurs : bureaux, terrasses, espaces partagés...

Aménageur : Grand Paris Aménagement / MOA : Rectorat de l'académie de Créteil / MOE : KOZ Architectes, DREAM / BE : Equilibrium / Entreprises : Arbonis, Léon Grosse





#### Visite "InterPactes" – 40 participants / 16 juin 2023 - Photographies n°4

Visite successive de 2 opérations du Village Olympique pour deux groupes de visiteurs : le lot de l'Île-de-Saint-Denis et le Centre Aquatique Olympique. Celle-ci a été suivie d'une après-midi de travail en salle pour 40 des signataires des pactes régionaux (IDF, Grand Est, AURA, et Hauts de France).

#### Visite de l'antenne de l'Université de Chicago et 89 logements, Michigan Garden, Paris 13<sup>ème</sup> – env. 25 participants / 5 juillet 2023 - Photographie n°5

L'Université de Chicago va s'installer sur les bords de l'avenue de France, dans la ZAC Paris Rive Gauche (XIII<sup>ème</sup> arrondissement). Les bâtiments seront à 80 % dotés d'une structure porteuse en bois français, pour la structure en poteaux-poutres. Les habillages des façades seront respectivement en pierre pour le campus et en terre cuite pour les logements, faisant écho aux immeubles de Paris et de Chicago. Un jardin de 450 m<sup>2</sup> implanté en coeur d'îlot.

Aménageur : SEMAPA / MOA : Icade / MOE : Parc Architectes, Studio Gang / Entreprises : Spie, Cuiller

#### Visite ENPC, Opération de logement éco-quartier de l'Île de la Marne à Noisy-le-Grand (93) – env. 25 participants / 27 septembre 2023

Visite organisée pour les étudiants du Mastère spécialisé "Politique et actions publiques pour le développement durable" dans le cadre d'une journée dédiée à la thématique du logement organisée par l'École Nationale des Ponts et Chaussées. Objectif : aborder les enjeux de la matérialité du logement et les nouveaux défis d'une construction plus durable, notamment par la mobilisation du bois sur l'opération Wood I like.

Aménageur : SOCAREN / Architectes : JBMN Architectes / Promoteur immobilier : LIVINX / Maîtrise d'œuvre : Integraal SAS / Entreprise : OSSABOIS

#### Parcours de visites francilien dans le cadre du congrès Woodrise - 40 participants / 19-20 octobre 2023

Fibois Île-de-France a coordonné la visite de 4 bâtiments pour 2 groupes de professionnels en provenance de divers horizons métiers et géographiques la visite de : Siège de l'ONF (Maisons-Alfort), École Nationale Vétérinaire (Maisons-Alfort), Centre Aquatique Olympique (Saint-Denis) et le Village Olympique (Saint-Denis).

#### Visite du Village Nature 2 à Villeneuve-le-Comte (77) - 10 participants / 8 novembre 2023

Villages Nature est une destination touristique d'envergure européenne située en Seine-et-Marne (77), qui proposera à terme 1 730 unités d'habitation en résidences de tourisme (appartements et cottages). Le chantier proposé à la visite comporte 242 logements construits en ossature bois et assemblés en moins de 10 mois grâce à la technologie du hors-site.

MOA : Groupe Pierre et Vacances Center Parcs / Architectes : Jean DE GASTINES / Maîtrise d'œuvre : ALA management / AMO lot bois : Aphélie / Entreprises du lot clos couvert : Ossabois co-traitant avec Houot charpente et Axe étanchéité

#### Visite de la Caserne de la Brigade des Sapeurs-Pompiers de Paris à Bourg-la-Reine - 25 participants / 12 décembre 2023 - Photographie n°6

La Caserne de la Brigade des Sapeurs-Pompiers de Paris à Bourg-la-Reine s'inscrit dans une démarche environnementale avec la mise en œuvre du bois. Le choix du bois pour ce programme de caserne de pompiers a été fait pour des raisons environnementales mais aussi pour répondre à des contraintes de planning, d'exiguïté du site, de filière sèche, d'éviter au maximum les nuisances pour les riverains et d'absorption de CO2. La structure est en murs à ossature bois et planchers CLT.

MOA : Préfecture de Police de Paris, Brigade de Sapeurs-Pompiers de Paris / AMO BIM: Z Studio / Architectes : Fabienne Bulle Architectes et Associés / Structure bois : CMB (Charpente Millet Bois) / Clos couvert (hors structure) : Eiffage Construction Bois / BE & Partenaires : Bureau Veritas, BET EPDC, MEBI, IETI, SIRETEC (OPC)

## PRESCRIRE LE BOIS CONSTRUCTION ET COMMUNIQUER

Fibois Île-de-France a échangé avec près de **soixante-dix interlocuteurs** (environ 50 maîtres d'ouvrage, 9 entreprises et 9 maîtres d'œuvre) sur la thématique de la construction bois.

Les entreprises nous ont principalement contacté pour **évoquer leurs projets d'implantation, d'extension ou d'évolution de leur atelier de production**. Concernant les échanges avec les maîtres d'œuvre et maîtres d'ouvrage, les échanges portaient sur la **recherche d'acteurs et la mise en contact**, ainsi que sur l'évolution de la **réglementation incendie** et les sujets de traçabilité. Les échanges avec les entreprises portent essentiellement sur des **projets**

**d'implantation, d'extension ou d'évolution de leur atelier de production**. Pour ce qui est des échanges avec maîtres d'œuvre et maîtres d'ouvrage, ils portent quant à eux sur la **présentation de la filière forêt** ou la recherche d'acteurs ou de produits. Des questionnements sur l'évolution de la réglementation incendie sont posés ainsi que sur les **préconisations à apporter dans les cahiers des charges** sur des sujets de traçabilité par exemple. Lorsque l'échange porte sur un projet en particulier, 90% des projets sont en phase de **faisabilité du projet** ou en phase d'étude et conception des opérations.

## OBSERVATOIRE FRANCILIEN DE LA CONSTRUCTION BOIS ET CARTOGRAPHIE "CONSTRUCTIONS BOIS ET BIOSOURCÉES"

L'Observatoire prend appui sur deux outils complémentaires : une étude reconduite bisannuellement et la cartographie interactive Cartoviz « Constructions bois et biosourcés ».

En septembre 2023, Fibois Île-de-France a **reconduit la consultation portant sur la remontée d'informations des ouvrages bois franciliens livrés en 2022 et 2023**, afin de rendre compte de la dynamique du marché de la construction bois. Les résultats de l'étude seront présentés au premier semestre 2024.

La **cartographie "Constructions bois et biosourcés"**, élément stratégique interactif à destination de tout acteur souhaitant se renseigner sur les projets bois

en Île-de-France ou souhaitant valoriser les projets sur lesquels il est intervenu, a été mise à jour en juillet 2023, portant le **nombre de projets renseignés à 1308**, contre 1224 projets en 2022.

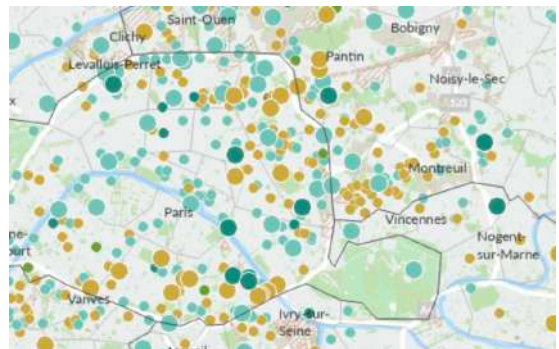

## LANCEMENT DE L'ÉTUDE SUR LES COÛTS DE LA CONSTRUCTION BOIS

En 2023, Fibois Île-de-France a lancé un appel à contribution auprès des signataires du Pacte bois-biosourcés afin de récolter des matrices détaillant les coûts de plusieurs opérations neuves en bois, afin de réaliser une **étude sur l'objectivation des surcoûts liés à l'emploi des matériaux biosourcés**.

Fibois Île-de-France a ensuite confié à Sylvain Teissier, économiste de la construction chez Echos'lab et membre de l'UNTEC, la mission d'analyser les matrices

récoltées en faisant varier différents paramètres afin d'**identifier les éléments susceptibles de faire varier les coûts travaux par mètre carré**. Les résultats de cette étude ont été présentés à la communauté du Pacte le 8 décembre 2023. Une deuxième partie de l'étude sera initiée en 2024 afin de mettre en regard les ratios obtenus et la performance environnementale de quelques ouvrages sélectionnés pour leur représentativité, et une note rapide sera publiée courant 2024 en partenariat avec l'AREC.



## ANIMER LA COMMUNAUTÉ DES SIGNATAIRES DU PACTE BOIS-BIOSOURCÉS

Fibois Île-de-France a réalisé fin 2023 le reporting de la troisième année de son Pacte bois-biosourcés, sur la base des éléments remontés par les signataires du Pacte.

En décembre 2023, le Pacte bois-biosourcés francilien comptait ainsi **56 signataires**, dont 45 ont communiqué leur reporting. Entre 2021 et 2026, ce sont ainsi **303 opérations qui ont été programmées par les signataires** (OS travaux prévisionnels), pour un total de **1 765 000 m<sup>2</sup> de surface de plancher, dont 365 000 m<sup>2</sup> déjà livrés fin 2023**. Près de 20% de la surface programmée concerne des projets de réhabilitation, chiffre en hausse notable par rapport à 2022.

En cette fin de 3<sup>ème</sup> année du Pacte, 30 signataires atteignent leur seuil d'engagement (10% 20% ou 40% de SDP bois biosourcés par rapport à leur production francilienne), et 3 en sont très proches. 32 signataires respectent la moyenne de 35 kg /m<sup>2</sup> de bois et de biosourcés requise en construction neuve.



56  
signataires  
fin 2023



45  
reportings  
transmis



303  
opérations  
programmées



1 765 000 m<sup>2</sup>  
surface de plancher  
programmée

## ACCUEIL DES NOUVEAUX SIGNATAIRES DU PACTE BOIS-BIOSOURCÉS

En 2023, le Pacte bois-biosourcés francilien a eu le plaisir d'accueillir **12 nouveaux signataires** !

- 18 janvier 2023 : lors de l'avant dernière soirée du cycle de conférences "L'architecture sort du bois", nous avons accueillis : **EPT Est Ensemble, Ville de Gennevilliers, Paris La Défense et Pitch Immo**.
- 22 juin 2023 : lors de la soirée de remise du Prix Régional de la Construction Bois au Pavillon de l'Arsenal, nous avons accueillis : **Citallios, Socaren, In'li, Livinx, Edelis, Nexity et Valerty**.
- 13 décembre 2023 : lors du Salon SIMI, **la Ville de Colombes** s'est engagée à signer le Pacte bois-biosourcés lors du prochain conseil municipal de février 2024.



## ATELIERS THÉMATIQUES

**4 ateliers thématiques** ont été organisés en 2023, à destinations des signataires du Pacte bois-biosourcés, réunissant près de **250 participants** :



Le 31 mars : les autres biosourcés que le bois, avec les filières paille, chanvre, lin et fibre de bois.



Le 29 septembre : les problématiques de revêtements sur Façades Ossature Bois légères, procédure d'Atex et assurabilité.



Le 30 juin : la réglementation incendie, le projet de texte ERP et la doctrine de la Préfecture de police de Paris, et retours d'expérience d'un aménageur, d'un maître d'ouvrage et d'un bureau d'étude.



Le 8 décembre : étude sur les coûts de la construction bois en IDF, comment maintenir des coûts de construction aux différentes phases de programmation ?

## PRIX RÉGIONAL DE LA CONSTRUCTION BOIS

À l'issue de l'appel à candidatures, du 2 janvier au 10 mars 2023, le Prix Régional de la Construction Bois a reçu **71 candidatures** (contre 49 candidatures en 2022). Le jury régional composé de 17 professionnels (institutionnels, architectes, constructeurs, partenaires, financeurs) et présidé par Marie Schweitzer, architecte et charpentière, s'est réuni le 16 mai 2023 pour désigner **6 lauréats, dont un prix « mention spéciale »**. Le jury n'a pas décerné de prix dans deux des huit catégories : Habiter une maison, et Aménager l'intérieur.

La remise des Prix a eu lieu au Pavillon de l'Arsenal dans le 4<sup>ème</sup> arrondissement de Paris, le jeudi 22 juin 2023 et a réuni plus de 200 personnes.

### 6 LAURÉATS

1. Apprendre, se divertir : Groupe scolaire et Cuisine Centrale (Bruyères-sur-Oise 95)
2. Travailler, accueillir : Centre Gilbert Raby (Meulan-en-Yvelines 78)
3. Habiter ensemble : 60 logements secteur Paul Meurice (Paris 20<sup>ème</sup>)
4. Réhabiliter un logement : Projet COMMERCE (Paris 15<sup>ème</sup>)
5. Réhabiliter un équipement : Projet AGORA (Maisons-Alfort 94)
6. Aménagement extérieur et mention spéciale du jury : Espaces sportifs du Lycée Michelet (Vanves 92).



#### GRUPE SCOLAIRE ET CUISINE CENTRALE - BRUYÈRES-SUR-OISE (95)

MOA : VILLE DE BRUYÈRES SUR OISE  
 MOE : TRACKS - BE BOIS : BATISERF INGENIERIE  
 ENTREPRISES BOIS : GOUDALLE CHARPENTE, JS.AMÉNAGEMENTS  
 BET ET AUTRES INTERVENANTS : CHOLET LOUIS, ALTIA, BMF BUREAU MICHEL FORGUE, LES RONDEAUX

#### CENTRE GILBERT RABY - MEULAN-EN-YVELINES (78)

MOA : FONDATION L'ELAN RETROUVÉ  
 MOE : TOLILA+GILLILAND  
 BE BOIS : SYLVA CONSEIL  
 BET STRATÉGIE BOIS  
 ENTREPRISES BOIS : POULINGUE, RIDORET MENUISERIE  
 BET ET AUTRES INTERVENANTS : 180 DEGRÉS INGÉNIERIE, SAS MIZRAHI, TROISIEME PAYSAGE

#### 60 LOGEMENTS SECTEUR PAUL MEURICE - PARIS 20<sup>ÈME</sup>

MOA : OCDL - GROUPE GIBOIRE  
 MOE : LA ARCHITECTURES  
 BE BOIS : VESSIERE & CIE  
 ENTREPRISE BOIS : LIFTEAM  
 BET ET AUTRES INTERVENANTS : NATHALIE CHAPPÉ, AIDA, AMOES, E2 - ECALLARD ECONOMISTE, LES SAPROPHYTES

#### COMMERCE - PARIS 15<sup>ÈME</sup>

MOA : PARTICULIER  
 MOE : JAVA ARCHITECTES  
 BE BOIS : RAAI INGÉNIERIE  
 ENTREPRISE BOIS : COSYTECH





### AGORA - MAISONS-ALFORT (94)

MOA : ÉCOLE NATIONALE VÉTÉRINAIRE D'ALFORT  
 MOE : ARTBUILD ARCHITECTES  
 BE BOIS : BARTHES BUREAU D'ETUDES BOIS  
 ENTREPRISES BOIS : CRUARD CHARPENTE ET CONSTRUCTION BOIS, PIVETEAU BOIS  
 BET ET AUTRES INTERVENANTS : AIDA, CET INGENIERIE COPREC SOCOTEC



### ESPACES SPORTIFS DU LYCÉE MICHELET - VANVES (92)

MOA : RÉGION ILE-DE-FRANCE  
 MOE : EXPLORATIONS ARCHITECTURE  
 BE BOIS : EVP INGÉNIERIE  
 ENTREPRISES BOIS : ECOTIM, LIFTEAM  
 AUTRE INTERVENANT : SOCIÉTÉ COOPÉRATIVE DES SYLVICULTEURS DE L'AUDE



Initié en 2021, le "Prix des Écoles" est réalisé en partenariat avec Aude de Kerangué des P'tits Archis, qui organise des ateliers de médiation sur les thèmes de l'architecture et de l'urbanisme. Lors de cette 3<sup>ème</sup> édition du Prix des Écoles, **4 classes d'écoles élémentaires franciliennes se sont prononcées sur leur projet bois préféré au cours d'ateliers de sensibilisation mêlant découverte des projets candidats, réalisation de maquettes et vote pour leur projet préféré de la catégorie "Apprendre - Se Divertir". Les élèves participants ont élu lauréat le projet "L'oiseau Lyre".**

MOA : COMMUNE DE NOISY-LE-GRAND - MOE : R2K ARCHITECTE, GOUDENEGE & ASSOCIÉS ARCHITECTES - BE BOIS : BA BOIS - ENTREPRISES BOIS : POULINGUE, BRIAND MENUISERIE - BET ET AUTRES INTERVENANTS : AIDA, VIZEA, ASSYSTEM, BMF BUREAU MICHEL FORGUE, TOPO, COSYLVA

Créé en 2022 le "Prix des Étudiants et Apprentis" a pour but de valoriser les filières proposant des formations portées sur le bois. Plusieurs groupes d'élèves des établissements suivants se sont prononcés afin d'élire lauréat l'un des projets de la catégorie "Travailler-Accueillir". **17 projets ont été étudiés et analysés selon les mêmes critères que ceux du jury traditionnel : l'esthétique et la technique du projet.**

Ont pris part au vote les élèves de : La Fédération compagnonnique - Compagnons du tour de France (77) / L'Association Ouvrière des Compagnons du Devoir et du Tour de France (75) / Le Lycée polyvalent François Mansart (94) / Université Gustave Eiffel (77) / L'École Nationale des Ponts et Chaussées (77).

Les étudiants ont ainsi **élu le projet « Siège de l'Office national des Forêts (Maisons-Alfort, 94) comme lauréat de cette édition 2023.**

MOA : OFFICE NATIONAL DES FORÊTS - MOE : ATELIER WOA, VINCENT LAVERGNE ARCHITECTURE URBANISME - BE BOIS : BET EGIS - ENTREPRISE BOIS : MATHIS CONSTRUCTION BOIS



**8 LAURÉATS AU TOTAL**  
**71 CANDIDATURES EN ÎLE-DE-FRANCE**  
**691 CANDIDATURES AU NIVEAU NATIONAL**  
**1 REMISE DE PRIX AVEC PLUS DE 200 PARTICIPANTS**

## ACCOMPAGNER LA CONDUITE DU CHANGEMENT SUR LA CONSTRUCTION BOIS CHEZ LES MOA/MOE

### FORMATION CONCEPTEUR CONSTRUCTION BOIS BAS CARBONE (2CBBC)

Fibois Île-de-France a travaillé au montage d'une formation « **Concepteur Construction Bois Bas Carbone** », appelée « 2CBBC », avec plusieurs Fibois régionaux et accompagné par les organismes de formation MAJ et Fibois Auvergne-Rhône-Alpes.

Cette formation, à destination des architectes, maîtres d'œuvres, maîtres d'ouvrages, techniciens et ingénieurs de bureaux d'études, économistes, conducteurs de travaux, se déroule sur 5 mois, à raison de 3 jours par mois. Elle se décompose en 5 modules, qui peuvent être dispensés indépendamment.

**du 10 novembre 2022 au 24 mars 2023, en partenariat avec Fibois Hauts-de-France, et a été suivie par 21 professionnels**, issus de structures telles que des entreprises de construction bois, des agences d'architecture, des bureaux d'étude technique (BET) ou des bailleurs sociaux. **11 personnes l'ont suivi dans son entièreté (5 modules) et 10 personnes ont suivi un ou plusieurs modules.** Dans le cadre du module 3 qui traite de l'économie, le suivi et la gestion de chantier, 2 chantiers ont pu être visités le 26 janvier 2023 par les 13 stagiaires : le Wikivillage et les Toits de Belleville.



Visite chantier "Les Toits de Belleville".



Visite chantier "Wikivillage" à Paris.

### TÉMOIGNAGES DES PARTICIPANTS À LA FORMATION 2CBBC

*"Impossible de se former à la construction bois sans aller en contact avec le matériau. Visite de forêt, d'unités de fabrication, de chantier d'opération immobilière, j'ai eu l'occasion de voir toute la chaîne de production d'un bâtiment bois. Couplée avec des modules techniques, la formation m'a équipée avec toutes les compétences nécessaires pour mener avec succès mes missions de référente construction bois au sein de la Société du Grand Paris."*

Sofia Kioumi – Société du Grand Paris, Cheffe de projets prospective et développement urbain

*"Une formation passionnante, qui aborde la construction bois sous tous ses aspects : de l'arbre et la forêt aux éléments de structure, en passant par la gestion de projet, les contraintes et réglementations, et l'ambition nécessaire d'une conception bas carbone. Riche et complète, elle m'a donné les outils essentiels pour aborder des projets bois sereinement."*

Élodie ROL MALHERBE - Architecte DE HMONP, Agence JIENA



## FORMATION "SENSIBILISATION À LA CONSTRUCTION BOIS"

Fibois Île-de-France a conçu avec Rémi Decoene du bureau d'étude Insitu-A une **formation sur mesure de 2 jours « Sensibilisation à la construction bois » pour être dispensée en intra-entreprises** et sous organisme de formation Ekopolis. Cette formation vient compléter le catalogue comprenant déjà la formation 2CBBC, sous un format long de 15 jours répartis sur 5 mois..

La formation a été dispensée à 3 reprises durant l'année 2023 :

- Au sein de l'agence Rei Brewin Architectes en mai 2023, avec les formateurs **Rémi Decoene - Insitu-A, et Nathalie Tchang - Tribu Energie**.
- Au sein de l'agence DTACC en octobre 2023, avec la même équipe de formateurs.
- Au sein de l'agence DTACC en novembre 2023, avec la même équipe de formateurs.

## ACCOMPAGNER L'INNOVATION ET L'INCLUSION DU BOIS AU SEIN DU TERRITOIRE

Dans le cadre du concours **Imaginons la Métropole du Grand Paris 3 (IMGP3)**, Fibois Île-de-France a réalisé **5 analyses environnementales et innovation de finalistes du concours**.

Les dossiers des finalistes ont été étudiés à regard de l'inclusion du matériaux bois et également des autres matériaux biosourcés, conformément aux engagements de la Métropole du Grand Paris dans le Pacte bois-biosourcés.



## SENSIBILISER DIFFÉRENTS PUBLICS À LA CONSTRUCTION BOIS ET BIOSOURCÉE

Le pôle Bois Construction de Fibois Île-de-France a réalisé au cours de l'année différentes **interventions auprès de partenaires et maitres d'ouvrages** comme Bouygues Construction dans le cadre de la semaine du Développement Durable, ou auprès de Citallios, RATP Real Estate et Vallée Sud Aménagement, afin de **présenter sur un format de 2h en moyenne la filière bois et les grands principes de la construction bois et biosourcés**.

D'autres interventions plus spécifiques ont mobilisé l'équipe, notamment :

- Le 30 mai : **Participation à la rencontre « Les biosourcés en Île-de-France - Une dynamique d'innovation, créatrice de valeur ajoutée pour les territoires »** à L'Institut Paris Region avec l'AREC et la Région Île-de-France dans l'objectif de faire découvrir les matériaux biosourcés utilisés en Île-de-France, ainsi que les

dynamiques de développement des filières.

- Le 29 juin : Participation à la **journée "le bois dans tous ses états"** initiative portée par Nathalie Chazalette de la Passerelle Transition Écologique - Direction des constructions publiques et architecture de la Ville de Paris, à l'école d'Ivry-Levassor dans le 13ème arrondissement : ateliers réalisés autour de la thématique des biosourcés, du bois et de la forêt pour des élèves de niveau primaire, avec sensibilisation aux éco-matériaux dans la lutte contre le changement climatique (environ 250 enfants).
- Le 13 octobre : **Intervention "Les ressources et les acteurs de la filière bois"** pour l'ESTP : Mastère spécialisé "Responsable bas carbone".

## AXE 5

# DÉVELOPPER LA DYNAMIQUE DU BOIS ÉNERGIE

### VISITES BOIS-ÉNERGIE

La première visite bois-énergie de 2023 fut organisée en mai, aux côtés de l'Agence Régionale Energie Climat d'Île-de-France (AREC). **Les 45 participants ont ainsi pu découvrir les installations de production de chaleur bois et géothermie du réseau de chaleur de Saint-Germain-en-Laye.** Nous remercions nos partenaires, l'Association Française des Professionnels de la Géothermie (AFPG), Dalkia, la Ville de Saint-Germain-en-Laye et la SAUR pour leur appui organisationnel et leurs riches interventions.

Dans le cadre de la plénière, organisée le 16 novembre 2023, nous avons également eu l'opportunité de visiter la **chaufferie de Gennevilliers**, exploitée par Engie Solutions. Le réseau de chaleur de la ville a été présenté aux 13 participants qui ont ensuite pu entrer dans les coulisses de l'installation de combustion pour y découvrir le parcours du bois-énergie.

### ANIMATION RÉGIONALE DE LA FILIÈRE BOIS-ÉNERGIE

### L'ANIMATION DU COMITÉ DE PILOTAGE BOIS ÉNERGIE

Fibois Île-de-France, conjointement avec l'AREC, est animateur d'un comité de pilotage bois-énergie composé de l'ADEME IDF, la DRIAAF, la DRIEAT et la Région IDF. **Trois comités de pilotage ont eu lieu en 2023** pour échanger sur les études en cours, les actualités de la filière, de l'organisation des événements à venir et des nouveaux projets sur la région.







## COORDONNER L'ACCOMPAGNEMENT DE LA FILIÈRE AUPRÈS DES RELAIS TERRITORIAUX

En collaboration avec l'AREC IDF et l'Association Française des Professionnels de la Géothermie (AFPG), **Fibois IDF développe une méthodologie en cohérence avec le parcours EnR'Choix pour réaliser des notes d'opportunité bois ou géothermie.** En 2023, une note géothermie a été produite en lien avec le Syndicat Départemental des Énergies de Seine-et-Marne (SDESM), actuellement sous Contrat de Chaleur Renouvelable avec l'ADEME, à l'instar du Syndicat Intercommunal pour le Gaz et l'Électricité en Île-de-France (SIGEIF). Ainsi, à l'occasion de la signature de ce contrat, le SDESM a convié Fibois IDF à intervenir le 7 avril pour présenter la filière bois-énergie dans son ensemble auprès d'**une centaine d'élus** lors d'une matinale sur les énergies renouvelables.



## PLÉNIÈRE BOIS ÉNERGIE

Fibois Île-de-France organise annuellement une journée bois-énergie sous forme d'une plénière et d'une visite. En 2023, la thématique était la **qualité de l'air des chaufferies collectives et industrielles**. Cet enjeu est prégnant en Île-de-France, l'ambition de l'évènement était donc d'objectiver les données disponibles, les mettre en perspective, répondre aux interrogations des participants et traiter les principales idées reçues.

Ainsi, le jeudi 16 novembre, la matinée de plénière, comptant **33 participants**, fit intervenir les structures suivantes : AREC, AIRPARIF, ADEME, IDEX, ÖkoFEN, DRIEAT, Région IDF et Fibois IDF. Les intervenants ont traité le sujet sous différents angles : panorama de la filière francilienne, comparaison avec d'autres sources de pollution, synthèse de l'enquête ACIBIOQA portant sur la qualité de la combustion, systèmes de traitement des fumées, l'importance du combustible, la R&D lors de la conception des appareils, l'orientation des politiques publiques et les aides disponibles pour le développement de cette énergie.

La visite de la chaufferie de Gennevilliers qui s'est déroulée l'après-midi est détaillée dans la section des visites bois-énergie.



Visite de la chaufferie de Gennevilliers dans le cadre de la plénière bois-énergie.



## ACCOMPAGNER L'OPTIMISATION ENVIRONNEMENTALE DE LA FILIÈRE BOIS ÉNERGIE

### ACCOMPAGNER LA PROFESSIONNALISATION DES PRODUCTEURS DE BOIS BÛCHE



La marque **Île-de-France Bois Bûche** est la déclinaison régionale de la marque France Bois Bûche. Son objectif est de mettre en avant les producteurs de bûches ayant de bonnes pratiques à travers un accompagnement et une meilleure transparence avec le client. Les outils mis en place par la marque sont par exemple le référencement dans un annuaire en ligne, la mise à disposition et l'impression de plaquettes de sensibilisation aux bonnes pratiques à distribuer aux clients ou encore un accompagnement dans les projets de développement de l'entreprise. **Les documents de référence ont été mis à jour, plusieurs producteurs ont été référencés et contactés, des visites ont été menées et un premier adhérent a rejoint la marque.**



### ENQUÊTE SUR LE FONCTIONNEMENT ET L'APPROVISIONNEMENT DES CHAUFFERIES BIOMASSE EN ÎLE-DE-FRANCE

Fibois Île-de-France, au même titre que les autres membres du Comité de Pilotage bois-énergie, contribue à **l'enquête annuelle sur le fonctionnement des chaufferies pilotée par l'AREC**. Cette enquête renseigne sur la provenance de la biomasse, les consommations,

la présence de systèmes de filtration, d'éventuelles pannes, les noms des exploitants et maîtres d'ouvrage... Fibois Île-de-France valorise par exemple ces résultats lors de ses interventions, pour accompagner des projets et organiser des visites.

### POURSUIVRE ET ACTUALISER L'ENQUÊTE PETITES ET MOYENNES CHAUFFERIES BIOMASSE ET QUALITÉ DE L'AIR

Cette enquête qualitative vise à **estimer la sensibilisation des maîtres d'ouvrage, exploitants et techniciens de chaufferies biomasse aux enjeux de la qualité de l'air et vis-à-vis de la démarche EnR'Choix**. Elle est née du besoin de connaître l'impact de la révision du Plan de Protection de l'Atmosphère (PPA) sur les installations existantes.

L'enquête cible donc les installations actuellement non soumises au PPA entre 400 kW et 2 MW et est menée sous forme d'entretiens semi-directifs. **Cinq entretiens ont été menés et les données de huit chaufferies ont été collectées**. L'ensemble représente une puissance de 7195 kW (granulés et plaquettes forestières).



Filtre à particules électrostatique ou électrofiltre - Chaufferie bois du lycée Jean Rostand à Chantilly (60) exploitée par ENGIE Solutions →



## ACCOMPAGNER LES PROJETS EN LIEN AVEC LE BOIS ÉNERGIE

Le rôle de Fibois étant également d'accompagner les projets bois-énergie, **l'association a répondu à 26 demandes d'accompagnement de diverses natures et ampleurs au cours de l'année 2023**. Ces sollicitations proviennent d'entreprises, de bureaux d'étude, de bureaux de conseil, de bailleurs, d'agences immobilières et de collectivités souhaitant des informations génériques, connaître la disponibilité de la ressource, obtenir une méthode de calcul, être mis en relation, valoriser leur connexes, etc.

Ces accompagnements se font conformément au cadre de la **démarche EnR'Choix**, mise en place par l'ADEME en Île-de-France, qui priorise les actions liées au confort thermique et, en particulier, les modes de production de chaleur.



## INTÉGRER LA THÉMATIQUE DU BOIS-ÉNERGIE AU SEIN D'ORGANISMES DE FORMATIONS & SENSIBILISER LES JEUNES SUR LE BOIS-ÉNERGIE

En 2023, Fibois Île-de-France a renouvelé son **intervention auprès d'AgroParisTech** au sein d'une séquence "forêt" de 2 jours à destination des étudiants du Mastère spécialisé "Politique et Action Publique pour le Développement Durable".

Les **visites de la plateforme de transformation de la biomasse INOE** et la **chaufferie des Mureaux**, exploitée par Coriance ont été proposées aux étudiants.



## CONTRIBUER AU DÉVELOPPEMENT DE NOUVELLES FILIÈRES DE VALORISATION ÉNERGÉTIQUE DU BOIS

Les bois de moindre qualité en forêt et les connexes de l'industrie du bois ne sont pas la seule source de bois-énergie ; celui-ci peut également provenir, entre autres, de linéaires ou massifs bocagers constituant des haies. Les haies sont peu présentes en Île-de-France alors qu'elles apportent énormément d'un point de vue biodiversité à la faune sauvage, aux cultures, aux élevages, au sol, etc. **Fibois Île-de-France a donc initié des contacts avec l'association Agrof'Île**, et souhaite par la suite contribuer au développement de cette filière en incitant à leur

plantation sur le territoire et mettant en avant la possibilité pour l'agriculteur d'y trouver son compte grâce à une valorisation énergétique.



## AXE 6

# DÉVELOPPER L'INNOVATION DANS LA FILIÈRE

## DÉVELOPPER LA LOGISTIQUE FLUVIALE POUR LA FILIÈRE FORÊT-BOIS

### TRANSPORT FLUVIAL DU BOIS CONSTRUCTION - PROJET PROBOIS 2

Fibois Île-de-France a poursuivi en 2023 le projet **PROBOIS 2**, soutenu par le CPIER Vallée de la Seine et la Métropole du Grand Paris, visant à évaluer les performances économiques et environnementales (bilan carbone) de l'approvisionnement par voie fluviale de 5 chantiers bois construction en région francilienne. **Cette étude a été pilotée avec Fibois Normandie et en partenariat avec Haropa Ports et Voies Navigables de France.**

Les 5 chantiers concernés étaient les suivants :

1. Opération "Wood Up", Semapa - REI Habitat, Manubois / Poulingue.
2. Opération du "Village Olympique", Solideo - Pichet - Legendre, Rubner Construction Bois.
3. Opération du "Village Olympique", Solideo -Pichet – Legendre, E-Loft
4. Opération "La forêt des Groues - Nanterre", EPL Paris La Défense - Groupe Lamotte, Cuiller
5. Opération "Université Chicago - Paris Bercy", SEMAPA - Icade, Cuiller.



Projet université de Chicago Paris (CUIILLER FRERES): Stationnement du Zulu 3 au Port des Champs Elysées







L'étude, réalisée par le cabinet Actizlog, a mené à un **rapport complet** et un **livret de communication**.



Sarah Emmerich (rédactrice) / Sophie Aumas (graphiste)

Rapport condensé

Livret de communication



**Quatre comités de pilotage** ont eu lieu en 2023, en compagnie de Fibois Normandie, Actizlog, l'État, la Région Normandie, la Région IDF, la Métropole du Grand Paris, les maîtres d'ouvrage et entreprises bois construction impliquées sur les chantiers :

- 29/09 : lancement du projet, présentation.
- 14/02 : sur L'Île-Saint-Denis suivi de la visite des chantiers du groupement Pichet Legendre.
- 06/07 : sur le chantier du Wood Up, projet réalisé par REI Habitat en maîtrise d'ouvrage.
- 26/10 : Présentation des conclusions du rapport d'Actizlog, validation du livret de communication, organisation du webinaire de restitution.

Un **webinaire de restitution** de l'étude a été réalisé le 1er décembre. André Poiret du cabinet Actizlog a présenté l'étude, les avantages et inconvénients de ce mode de transport, les conclusions économiques et environnementales. Amélie Cuiller, directrice de Cuiller Frères a présenté son retour d'expérience.



Découvrir le webinaire



Acheminement fluvial des poteaux en hêtre pour le Wood'Up (REI Habitat) fournis par POULINGUE par conteneurs de type FlexiMalle FM40' conçus par la société SOGESTRAN par la Seine

## TRANSPORT FLUVIAL DU BOIS ÉNERGIE

Fibois Île-de-France, lauréat de l'Appel à Manifestation d'Intérêt Logistique Urbaine Fluviale de la Métropole du Grand Paris en 2022, travaille sur des **expérimentations de transport fluvial de bois-énergie sur l'axe Seine**. Depuis janvier 2023, un groupe de travail (GT) composé des acteurs suivants s'est réuni six fois :

- NSF2A, une coopérative forestière ;
- INOE, une plateforme de transformation biomasse ;
- Engie, Dalkia, Coriance et Idex, les quatre principaux énergéticiens d'Île-de-France ;
- Voies Navigables de France et Haropa Port, opérateurs fluviaux.

Le développement du transport fluvial vise à décarboner l'approvisionnement des chaufferies, réduire la congestion des routes et anticiper la mise en place des ZFE,

et ces expérimentations doivent permettre de trouver un modèle de mutualisation et de fonctionnement rendant viable économiquement le déploiement de la solution fluviale. En effet, l'approvisionnement fluvial est actuellement plus coûteux que le transport routier, pour plusieurs raisons : ajout de ruptures de charges dans la chaîne logistique, matériel et méthodes peu adaptés à la plaquette forestière, nouveauté pour les transporteurs fluviaux ....

Le groupe de travail a travaillé en 2023 sur une **première expérimentation à déployer durant la saison de chauffe 2023-2024**, qui sera soumise à Voies Navigables de France en vue d'obtenir un soutien financier grâce au Plan d'Aide au Report Modal (PARM) pour les surcoûts.



## DÉVELOPPER LA VALORISATION LOCALE DES BOIS FEUILLUS

### DIFFUSER DE LA CONNAISSANCE RESSOURCE ET LE POTENTIEL DES BOIS FEUILLUS

Compte tenu du contexte industriel de développement du recours au bois français, de la part importante de bois feuillus dans leurs régions et des demandes de leurs adhérents et financeurs, **Fibois Île-de France, Fibois Hauts-de-France et Fibois Normandie se sont associés pour étudier en profondeur les possibilités de valorisation des essences et bois feuillus de qualité secondaire sur leurs territoires.**

En 2023, les trois associations ont ainsi piloté **deux études liées à la mobilisation des bois feuillus** qui constituent 94% de la forêt francilienne :

- une **étude réalisée par des étudiants d'AgroParisTech** sur les politiques publiques mobilisables pour le développement du bois feuillus et de qualité secondaire
- une étude sur les caractéristiques et les usages possibles des différentes essences feuillues (VALSEC).

Ces études ont été présentées lors de **webinaires** et diffusées sur les sites respectifs des trois associations, et un plan d'action a été initié pour poursuivre le travail de valorisation de ces essences en 2024, avec trois grands objectifs : caractériser la demande, stimuler la demande, organiser l'offre.

Synthèse de l'étude VALSEC



Synthèse de l'étude AgroParisTech



DÉCOUVREZ LE REPLAY SUR NOTRE CHAÎNE YOUTUBE



## VALORISER LES USAGES DU BOIS FEUILLUS EN MOBILIER

En 2023, Fibois Île-de-France a organisé la **première édition francilienne du Concours Bois Français & Design**. Ce concours, initié par Fibois Centre Val-de-Loire, a vocation à mettre en avant les bois français et savoir-faire des entreprises régionales, par la valeur ajoutée que le design apporte aux entreprises de la filière bois : fonctionnalité, esthétique, réponse à des problématiques sociétales, ciblage de marché et valorisation d'essences locales.

Fibois Île-de-France a ainsi souhaité mettre en place ce concours afin de valoriser l'utilisation d'essences de bois franciliennes (chênes, châtaigniers, robiniers, charmes, tilleuls, érables, frênes, peupliers, ...) et bois de réemploi. Un jury composé de professionnels

s'est réuni le 11 mai 2023 afin d'étudier les candidatures déposées et sélectionner **2 lauréats**.

Les créations des deux lauréats ainsi que celles d'autres candidats ont pu être exposées durant la **Paris Design Week** qui s'est tenue du 7 au 16 septembre 2023, dans la cour de la Bibliothèque Historique de la Ville de Paris. Cet événement fut par ailleurs l'occasion d'exposer les trois prototypes de mobilier urbain réalisés dans le cadre d'un concours organisé par le CAUE 77 avec l'appui de Fibois Île-de-France, qui ont également été présentés pendant Nuits des Forêts, à l'occasion de notre journée Adhérents en juin 2023.



**GRAND LAURÉAT - Guéridon "Not Wasted" de Cédric BREISACHER**

[www.ateliercedricbreisacher.com](http://www.ateliercedricbreisacher.com)



**MENTION Spéciale réemploi "Chaise bleue" par l'Atelier KOZTO**

[www.kozto.fr](http://www.kozto.fr)



Remise de Prix, au Pavillon de l'Arsenal  
De gauche à droite : Pia Monnier Wood, Oscar Chiu de Margerie, Cédric Breisacher, Catherine Desportes, Christophe Ouhajoun



Découvrez l'ensemble des lauréats des Concours régionaux Bois Français & Design et les projets exposés à la Paris Design Week 2023



## AXE 7

# DÉVELOPPER LA FORMATION ET L'ATTRACTIVITÉ DES MÉTIERS

## RÉALISER UN DIAGNOSTIC "FORMATIONS, EMPLOIS ET COMPÉTENCES" ET ÉTABLIR UN PLAN D'ACTIONS PLURIANNUEL

Ce diagnostic, intitulé "Étude CMA : ABC Energie Bois Construction" a été réalisé dans le cadre de l'Appel à Manifestations d'Intérêts "Compétences et Métiers d'Avenir" France 2030. Il a été piloté par le **Campus des Métiers et des Qualifications Forêt-Bois de Bourgogne Franche-Comté** et porté par l'**ENSAM de Cluny en consortium avec Fibois Île-de-France et Fibois Bourgogne Franche-Comté**. Le cabinet Terre d'Avance a été missionné pour sa réalisation.

Plusieurs objectifs ont été définis :

- Établir une cartographie qualitative et quantitative des métiers de l'ensemble la filière forêt bois, des besoins en emplois et en compétences et de l'offre de formation.
- Anticiper l'évolution de ces besoins dans l'optique d'ajuster les cursus de formation existants.
- Définir des pistes d'actions pour accompagner les évolutions de la filière.

Le diagnostic qui s'est déroulé entre janvier et juillet 2023 s'est appuyé sur des **entretiens**

**qualitatifs**, une **enquête quantitative** et des **ateliers de travail** réunissant entreprises, partenaires institutionnels et organismes de formation.

L'étude a été validée en septembre par la Caisse des Dépôts et Consignations, et un webinaire de restitution a été organisé avec **68 participants**.

Fibois Île-de-France souhaite, dans la lignée de ce diagnostic, mettre en place plusieurs actions pour soutenir le développement de la filière, accompagner et adapter l'évolution de l'offre de formation aux compétences recherchées des entreprises, aider les entreprises dans leurs besoins de recrutement et renforcer l'attractivité de la filière forêt-bois.

Afin de poursuivre le travail et de mieux connaître les dispositifs déjà en place, **plusieurs réunions bilatérales avec les acteurs de l'emploi et de la formation de la filière ont été organisées en prévision de la création d'un Comité de Pilotage** : Région Île-de-France, DRIEETS, Pôle Emploi, les OPCO Ocpiat et 2i.







## ANIMATION DES ACTEURS DE L'EMPLOI ET DE LA FORMATION

En parallèle de l'étude et dans un but de recensement des besoins en formation des entreprises, **Fibois IDF a participé au second rendez-vous des métiers de la construction coorganisé par la FFB IDF Est et le CMQ Transition Numérique et Écologique de la Construction.** Cette journée de rencontres s'est déroulée le 12 avril au CFA du BTP d'Occerre et a permis de rassembler établissements de formation et entreprises de plusieurs secteurs dont le bois afin d'échanger sur le référentiel de formations et les problématiques de recrutement.

Le 6 juin, Fibois Île-de-France a organisé au lycée François Mansart une **matinée de rencontres entre enseignants et entreprises de la menuiserie, de la charpente et de la construction bois.** Des groupes de travail ont été organisés autour de trois enjeux : Attractivité des formations et métiers; Adaptation de l'offre de formation initiale ; Enjeux RH transversaux. Chaque groupe de travail a été chargé de réfléchir à des pistes d'actions pour leur enjeu afin d'alimenter les solutions du diagnostic emplois formations et les compétences.



Rencontre enseignants - entreprises de la menuiserie, charpente et construction bois. 6 juin 2023



### LE PROJET UP'FIB - ESB

Fibois Île-de-France est membre du groupement **UP'FIB (Union pour la Formation des Industries Biosourcés)**, projet lauréat de l'AMI "Compétences et Métiers d'Avenir", piloté par L'École Supérieure du Bois (ESB) et qui réunit également le FCBA, le CMQ de Nouvelle-Aquitaine, Bordeaux Sciences Agro, Fibois AURA, Fibois Nouvelle-Aquitaine, Fibois Pays de la Loire.

Le projet Up'FIB a pour ambition de **faire connaître les métiers du bois et de proposer dans 4 régions pilotes une offre de sensibilisation et de formation** adaptée aux jeunes issus de filières générales et scientifiques, autour de 6 axes :

1. Produire et diffuser des solutions bas carbone innovantes.
2. Compléter l'offre de formation initiale bois et bas carbone.
3. Déployer une offre de formations qualifiantes.
4. Travailler l'attractivité des formations avec les entreprises.
5. Proposer des outils pédagogiques, des lieux et équipements modernes.
6. Animer le projet.

En 2023, Fibois IDF a notamment accompagné le déploiement du projet en participant aux réunions de pilotage afin de définir les actions qui seront mises en place, particulièrement autour des axes 1 et 4



## DÉVELOPPER L'ATTRACTIVITÉ DES MÉTIERS DE LA FILIÈRE FORÊT-BOIS ET LA COMMUNICATION

Fibois Île-de-France est intervenu tout au long de l'année sur différents salons et forums de l'emploi et de l'orientation :

### DANS LES SALONS D'ORIENTATION

Stand dédié au **Forum de la réorientation de Studyrama** le 25 novembre au Paris Event Center, afin de rencontrer et d'aider à l'orientation de jeunes ou des personnes en reconversion intéressées par la filière forêt-bois. Une vingtaine de visiteurs sont venus sur le stand de Fibois.

### DANS LES SALONS SPÉCIALISÉS

- **Intervention au Salon de l'Agriculture**, le 2 mars sur le stand du Conseil Régional d'Île-de-France aux côtés de la DRIAAP pour une présentation portant sur les Métiers du vivant.
- Stand dédié au **Forum de recrutement Paris pour l'emploi**, situé place de la Concorde les 23 et 24 novembre. Trois entreprises adhérentes, ayant des besoins importants de recrutement, étaient présentes sur notre stand : CBS Lifteam, Meha Construction Bois et ROUX. Une cinquantaine de visiteurs ont été comptabilisés sur le stand de Fibois IDF.

### DANS LES ÉTABLISSEMENTS PARTENAIRES DE FIBOIS

- Présence le 24 mai au **Forum de l'apprentissage du Campus de Versailles** dans le but de rencontrer

des étudiants à la recherche d'une alternance dans le secteur du bois et ainsi les mettre en relation avec des entreprises du réseau Fibois.

- Participation le 17 novembre au **Festival Fairespectives du Campus de Versailles** portant sur la transition écologique dans l'artisanat, en sensibilisant les visiteurs sur le matériau bois.
- Stand dédié le 8 décembre au **Forum des métiers et formations organisé au Campus de Versailles** afin de présenter les formations de la filière forêt-bois, notamment sur l'artisanat et la patrimoine, aux côtés des établissements partenaires du campus.

### DANS LES COLLÈGES

- **Cours de « Découverte des Métiers »** au Collège Jacques Daguerre à Cormeilles-en-Parisis (95240) le 11 avril afin de présenter aux collégiens les métiers de la filière et les formations à proximité, sous forme de quiz et de jeux.
- **Forum des métiers avec les collèges d'Ozoir-La-Ferrière (77330)**,
- Fibois IDF a par ailleurs réalisé **en partenariat avec la Maison de l'Architecture d'Île-de-France un workshop autour de l'architecture bois avec des collégiens inscrits dans un cours de découverte des métiers au Collège Jacques Daguerre à Cormeilles-en-Parisis**. Plusieurs séances ont été organisées : introduction à l'architecture et au matériau bois (le 03/10), réalisation de croquis et maquettes (le 10/10), visite des plateaux techniques du lycée professionnel Le Corbusier (le 28/11).



Salon Paris pour l'Emploi, 23 et 24 novembre 2023



Workshop "Architecture Bois" avec les collégiens, 28 novembre 2023





## DÉVELOPPER L'OFFRE DE FORMATION INITIALE ET CONTINUE ET LES PARCOURS D'ACCÈS À L'EMPLOI

Fibois Île-de-France accompagne l'évolution de l'offre de formation de plusieurs établissements :

- Les écoles ETRE ont déposé leur candidature à l'appel à projets « Actions territorialisées : économie circulaire et JOP 2024 » de la Région Île-de-France pour un projet de formation pré-qualifiante aux métiers du bois construction, à destination d'un public cible de jeunes éloignés de l'emploi et la formation. Fibois IDF a mis en relation les écoles ETRE avec des entreprises de construction bois pour assurer la prise en charge des stagiaires et aide les écoles dans le développement du projet.
- L'ETSP et Fibois IDF ont mis en place une convention de partenariat pour travailler ensemble sur plusieurs axes : participation à l'élaboration des différentes

formations existantes et leur évolution pour valoriser le bois et matériaux biosourcés ; développement de projets de recherche et d'innovation sur l'utilisation des matériaux biosourcés dans le BTP ; organisation d'événements sur les matériaux biosourcés dans le BTP.

- Fibois Île-de-France est en contact avec la Région Île-de-France et la Fédération Nationale des Écoles de Production afin de discuter des possibilités d'ouvertures d'écoles de production en lien avec la filière forêt-bois et d'accompagner les potentiels porteurs de projets. 3 réunions ont été organisées sur ce sujet en 2023, les 23/05, 06/07 et 07/11.

## SENSIBILISER À LA FORÊT ET AU BOIS AU SEIN DES ÉTABLISSEMENTS DE FORMATION

Fibois Île-de-France a renouvelé en 2023 son **partenariat avec AgroParisTech** afin de poursuivre la sensibilisation des étudiants à la filière forêt-bois à travers une présentation et des visites qui auront lieu en 2024. AgroParisTech est ainsi devenu adhérent de Fibois IDF.

**Fibois Île-de-France est intervenu le 13 octobre 2023 dans le Mastère « Responsable bas carbone de projets de construction » de l'ESTP (École Spéciale des Travaux Publics),** auprès de 6 étudiants afin de présenter les grands enjeux de la filière forêt-bois, les principales méthodes de construction et les produits bois.



## ACCOMPAGNER LES ENTREPRISES DANS LEURS ENJEUX DE RECRUTEMENT



Un **webinaire** a été organisé le 28 septembre afin de **présenter aux entreprises les dispositifs d'aides et d'accompagnement à la gestion RH et au recrutement.** La DRIEETS et Pôle Emploi ont présenté leurs outils et dispositifs, OCAPIAT, en tant qu'OPCO, a complété les dispositifs présentés. Ces présentations ont été illustrées par des témoignages d'entreprises : Herminette et Art & Création Paysagiste.

Celui-ci comptabilise plus de 60 vues (participants le Jour-J + replay sur YouTube).

# 04







# LES ADHÉRENTS



# LISTE DES ADHÉRENTS 2023

## AMONT FORESTIER

Alliance forêts bois  
Atmosylva  
Carbon Forest  
Centre régional de la propriété forestière  
Chambre d'agriculture d'IDF  
Entrepreneurs Des Territoires Île-de-France  
Expert forestier de France IDF (Selvans)  
FNCOFOR  
Forestière bourgine SAS  
Fransylva - forestiers privés de France  
FSC France  
Île-de-France Nature  
Néosylva  
Nord Seine Forêt 2A  
Office national des forêts  
PEFC france  
Plantons pour l'avenir  
Parc naturel régional du Gâtinais français  
SARL Pareau  
SILVAEX  
Skaboïs

## 1<sup>ÈRE</sup> TRANSFORMATION

Scierie Roëser Gedibois  
Ways

## 2<sup>NDE</sup> TRANSFORMATION

Aux Charpentiers de France  
Bati Sens  
Biensûr élévations  
Bois et toits  
Bouygues bâtiment IDF  
CBS Lifteam  
Créaboïs 91  
Ecoxia  
GCC  
G Du Bois  
Giagnoni  
Gipen  
Greenstep  
Greenwindow  
Groupe Lefebvre - Manubois  
KiWood  
Logelis  
Maitre Cube Île-de-France  
Meha Construction Bois

Nehemia  
Ossaboïs  
Paris Charpente  
Piveteau  
Positive Home  
Remake  
Rubner construction bois  
Techniwood  
Vestack  
Vivre en Bois  
Vinci Construction  
Wall Up' Prefa  
Woodblok

## ARCHITECTES

A+architecture  
A003 architectes  
abdpa  
Ad quatio  
AKPA  
Anne Carcelen architecture urbaniste  
ANSKA  
Archi5  
Archipente  
Architecture et développement Sonia Cortesse  
AREP  
Atelier Cali  
Atelier de Midi  
Atelier Desmichelle  
Atelier du Pont  
Atelier Téqui Architectes  
Atelier Pascal Gontier  
Atelier WOA  
Bertrand Feuillie Architecte  
Brenac & Gonzalez et Associés  
BM Architectes  
CALQ  
Djuric-Tardio Architectes  
DREAM  
Equateur  
Fabienne Bulle architecte & associés  
FORALL Studio  
Guiraud - Manenc  
GRAAM architecture  
Karawitz  
KOZ Architectes  
Leclercq Associés





Milae  
Moonarchitectures  
Jeanne Darasse  
Orroso  
Guillaume Ramillien Architecture Urbanisme  
Rerat Architecture et Urbanisme  
Reset Studio  
SOHO ARCHITECTURE  
SOA Architectes  
Snøhetta  
Tolila + Gilliland  
YTAU

## CONSEIL, FORMATION, RECHERCHE

AYGÜ  
AgroParisTech  
Campus Versailles  
Coopérative Carbone Paris & Métropole du Grand Paris  
Chambre des Professionnels du Bois  
CPC Conseil  
CFPPA-UFA Bougainville  
ECHOBAT  
École Supérieure du Bois  
Ekopolis  
ESTP  
ETRE Paris  
ETRE Val d'Oise  
Fabrique 21  
FCBA  
Fédération Française du Bâtiment IDF  
Institut Paris Région  
Meddle  
Préfabrication bois  
SCOP Univers & Conseils

## BUREAUX D'ÉTUDE ET DE CONTRÔLE

AIA Ingénierie  
Albert&Co  
Atlance  
BTP Consultants  
Ecologia  
EODD  
Eribois  
Ingénéco Technologies  
Insitu-a  
Kompozite  
SAS Pouget Consultants  
Setec TPI

## MAÎTRES D'OUVRAGE, AMÉNAGEURS & COLLECTIVITÉS

Citallios  
EPA Mantois Seine Aval  
EPA Marne  
EPA Paris Saclay  
EPA Senart  
Établissement Public Foncier IDF  
Grand Paris Aménagement  
Paris & Métropole Aménagement  
Paris La Défense  
SEMAPA  
SNCF Espaces Ferroviaires  
SOCAREN  
Société du Grand Paris  
Solideo  
Sorgem  
Elogie siemp  
Gie Grand Paris Habitat  
Immobilière 3f  
IN'LI  
Paris Habitat  
RIVP  
Communauté d'agglomération Paris Saclay  
Conseil départemental 77  
Conseil départemental 94  
EPT Est Ensemble  
EPT Plaine Commune  
EPT Vallée Sud Grand Paris  
Métropole du Grand Paris  
Ville de Gennevilliers  
Ville de Noisy-le-Grand  
Ville de Paris  
AG Real Estate France  
Aventim  
Bouygues Immobilier  
Crédit Agricole Immobilier  
Care Promotion  
Continental Foncier  
COOP Immo  
Demathieu et Bard Immobilier  
Edelis  
Elgea  
Greeneco Promotion  
Icade  
Kaneah  
Leev  
Linkcity IDF  
Livinx  
LP Promotion  
Marignan  
MDH Promotion  
Nexity  
Pitch Immo  
Quartus  
Redman  
REI Habitat  
Sogeprom  
Valerty  
Woodeum

## BOIS ÉNERGIE

Chevru Bois  
Compost du Gâtinais  
INOE  
SOVEN

## PARTICULIERS

D'Aigneaux Evelyne  
Drouet Hippolyte  
Hampartzoumian Anna  
Henry Alain  
Joseph-Angélique Marie-Claude  
Le Maire Stanislas  
Lefebure Marie-Laure  
Nicoleau Elodie  
Paturle Damien  
Tabbal Michel  
Tabeko Nadia  
Triquet Pierre  
Vidot Laurence  
Colle Kevin



**Crédits photos :** Atelier ReMake © Clélia Lenoble pour Fibois Île-de-France (p.4) - Photographie Forêt de Fontainebleau © Fibois Île-de-France (p.8) - Photographie Bois © Unsplash (p.11) - Photographie Bois de Romainville en 2021 © Fibois Île-de-France (p.15) - Photographie forêt © Fibois France (p.18) - Photographies des visites chantiers © Fibois Île-de-France (p.20-21) - Photographies du festival Nuits des Forêts © Nuits des Forêts (p.24-25) - Photographie forêt prise lors de la journée technique ETF © Fibois Île-de-France (p.26) - Photographie construction bois © Fibois Île-de-France (p.34) - Photographies des visites chantiers © Fibois Île-de-France (p.36-37), Photographie de la cérémonie du Prix Régional de la Construction Bois 2023 © Arthur Pereira (p.40-41) - Photographie élément bois © Unsplash (p.42) - Photographie bois énergie prise durant la Plénière bois énergie et amont forestier © Fibois Île-de-France (p.44) - Photographie transport fluvial © André Poirret (p.48) - Photographie forêt © Fibois Île-de-France (p.56) - Photographies couverture et dernière de couverture prises par Fibois Île-de-France.

*Imprimé sur papier certifié PEFC à 200 exemplaires.*







24 rue du Champ de l'Alouette, 75013 Paris

[www.fibois-idf.fr](http://www.fibois-idf.fr) - [contact@fibois-idf.fr](mailto:contact@fibois-idf.fr)



Fibois Île-de-France est financée par



Fibois Île-de-France est membre du réseau

